Ao **terceiro dia do mês de dezembro de dois mil e vinte e cinco,** às 14 horas e trinta minutos, com presença de 16 conselheiros presente deu início à Reunião Ordinária do Conselho Estadual de Saúde de Mato Grosso. **Vice-presidente Edvande França** – Cumprimenta a todos, área técnica da Secretaria de Estado de Saúde, técnicos do Conselho Estadual de Saúde e demais pessoas da sociedade presente, desejando boas vindas. Coloca em votação a ata da reunião ordinária do mês de novembro, informando que não foi enviado à secretaria executiva do CES nenhum pedido de correção. Ata aprovada. Expediente relevante. **Secretária Executiva Lúcia –** justificativa de ausência, do presidente Gilberto Figueiredo, cons. Mázena Salah representante da FEHEOS, Cons. Ana Claudia representante da UNEMAT, Cons. João Pedro, representante do COREN, Oficio circular sobre a nova unidade de coleta de sangue em Várzea Grande no bairro Cristo Rei, Comunicação interna sobre a data de encerramento do exercício financeiro, Convocação do Conselho Nacional para reunião com a mesa diretora do CNS, direcionado a um componente da comissão de educação permanente, um componente da mesa diretora do CES, definido entre as respectivas comissões e também a secretária Executiva em 17, 18 e 19 do mês de dezembro. **Vice-presidente Edvande França** – faz a revisão da pauta do dia, informa que a pauta 4.3 não foi enviado material nem confirmado se a equipe responsável faria a apresentação, o qual trataria sobre à Exposição exacerbada aos Agrotóxicos".O Vice presidente interroga se há pedido de inclusão ou alteração da pauta. **Concedida a fala para o Conselheiro Pedro Reis** – Propõe a suspensão da reunião ordinária do mês de janeiro de 2026, considerando que a maioria dos conselheiros estejam em férias e viagens no período podendo ocorrer possível ausência de quórum, causando despesas desnecessárias ao conselho. Em votação. Pauta incluída por unanimidade. **Primeira pauta - Vice-presidente Edvande França** – Concede a fala para a Servidora Claudete, representante da NGER - **Apresentação, discussão e deliberação** sobre PTA 2026. Concedida a fala para – NGER/SES; (10min.); Antes de iniciar a apresentação a Claudete esclarece que o PTA foi apresentado anteriormente pelas áreas responsáveis com a Comissão de Planejamento e Orçamento/CES e outros conselheiros em três reuniões, onde foram apresentadas todas as ações detalhadamente. Passa a ser apresentado o relatório abaixo:

Sistema Único de Saúde
Centro Político Administrativo - Fones: 613.5341/613.5342
CEP 78070-970 - Cuiabá - MT - Fax: (065) 613.5342

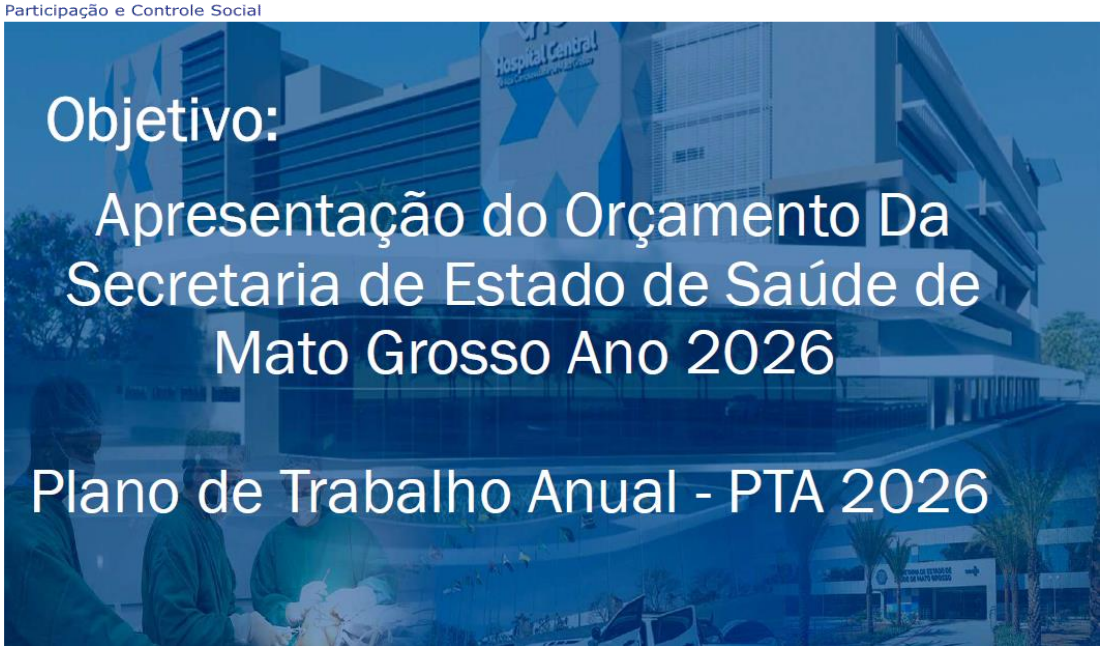

28

Base Legal

- Constituição Federal – garante participação da comunidade na gestão.
- Lei 8.142/1990 – dá poder deliberativo e fiscalizador aos Conselhos, inclusive sobre aspectos financeiros.
- Lei 8.080/1990, art. 33 – vincula diretamente a fiscalização dos recursos aos Conselhos.
- LC 141/2012 – define normas de transparência, controle social e participação dos Conselhos na avaliação da alocação e execução dos recursos.
- Resoluções do CNS – operacionalizam o papel do Conselho no ciclo orçamentário e na gestão financeira.

29

Sistema
Único
de Saúde

Centro Político Administrativo - Fones: 613.5341/613.5342
CEP 78070-970 - Cuiabá - MT - Fax: (065) 613.5342

Orçamento SES – 2018 a 2025

ANO	Orçado Inicial - LOA	Orçado Final	Suplementação	%
2018	1.872.962.313,93	2.025.992.929,17	153.030.615,24	8,0%
2019	2.113.922.866,00	2.162.453.958,22	48.531.092,22	2,0%
2020	2.046.196.360,00	2.382.014.169,90	335.817.809,90	16,0%
2021	2.178.769.380,00	3.360.355.947,50	1.181.586.567,50	54,0%
2022	2.673.281.711,00	3.622.669.176,40	949.387.465,40	36,0%
2023	3.007.643.898,00	4.202.080.144,69	1.194.436.246,69	40,0%
2024	3.229.203.346,00	5.063.733.712,95	1.834.530.366,95	56,8%
2025*	3.814.009.617,00	6.068.544.863,21	2.254.535.246,21	59,1%

Fonte: FIPLAN – PLAN 72
*Valores até Outubro/2025 **suplementados por Superávit** = R$ 606.185.855,50; e R$ 1.197.799.390,71 suplementados por excesso de arrecadação

30

Aplicação em Saúde - SIOPS

ANO	DESPESA TOTAL (RECURSO ESTADUAL)	(%) APLICADO
2018	1.863.771.646,08	12,21
2019	1.850.218.857,82	12,18
2020	1.976.037.083,34	12,46
2021	3.127.977.193,21	13,30
2022	3.505.635.509,62	14,63
2023	4.027.180.894,19	14,49
2024	3.569.502.630,38	14,29
2025*	2.629.865.685,03	14,59

O Valor de 2025 é a despesa liquidada até agosto de 2025 lançado no SIOPS

31

Sistema
Único
de Saúde

Centro Político Administrativo - Fones: 613.5341/613.5342
CEP 78070-970 - Cuiabá - MT - Fax: (065) 613.5342

Comparativo Recurso FNS X Orçamento SES– 2018 a 2025

ANO	Orçamento SES	Total FNS	% do FNS x Orçamento SES
2018	2.025.992.929,17	323.098.308,05	16,0 %
2019	2.162.453.958,22	323.098.308,00	15,0 %
2020	2.382.014.169,90	315.470.741,64	13,0 %
2021	3.360.355.947,50	404.689.341,41	12,0 %
2022	3.622.669.176,40	382.935.184,06	11,0 %
2023	4.202.080.144,69	352.347.620,71	8,0 %
2024	5.063.733.712,95	440.802.613,87	8,7 %
2025*	6.068.544.863,21	411.662.866,79	6,7 %

Fonte: FIPLAN – PLAN 72 e
https://portalfns.saude.gov.br/consultas/
*Valores até Outubro/2025

32

33

Sistema
Único
de Saúde

Centro Político Administrativo - Fones: 613.5341/613.5342
CEP 78070-970 - Cuiabá - MT - Fax: (065) 613.5342

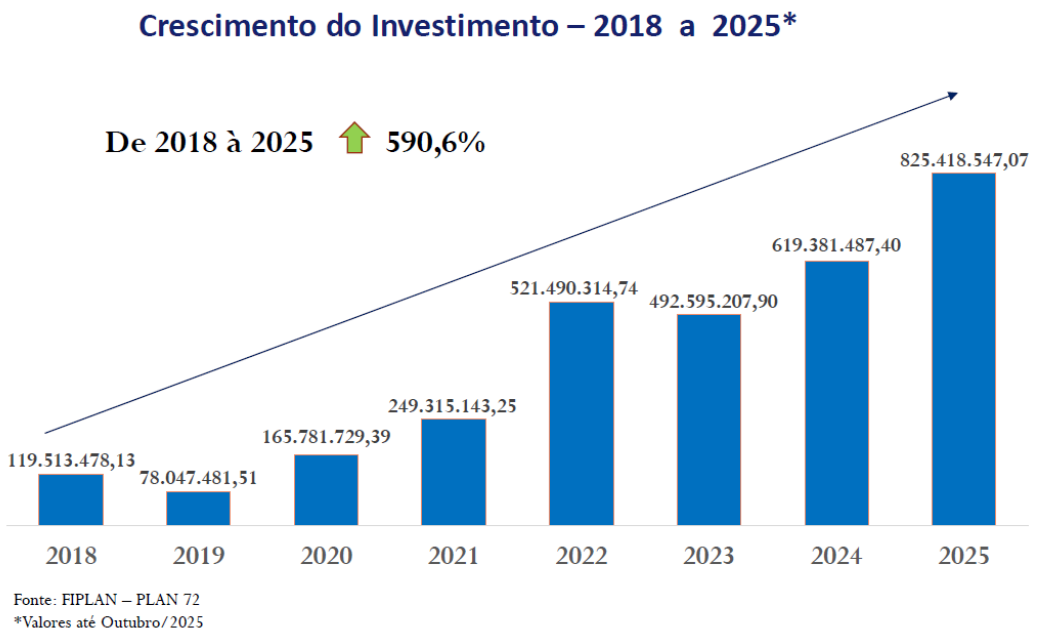

34

35

Sistema
Único
de Saúde

Centro Político Administrativo - Fones: 613.5341/613.5342
CEP 78070-970 - Cuiabá - MT - Fax: (065) 613.5342

36

37

Sistema
Único
de Saúde

Centro Político Administrativo - Fones: 613.5341/613.5342
CEP 78070-970 - Cuiabá - MT - Fax: (065) 613.5342

Evolução dos Repasse aos Municípios – 2019 a 2025*

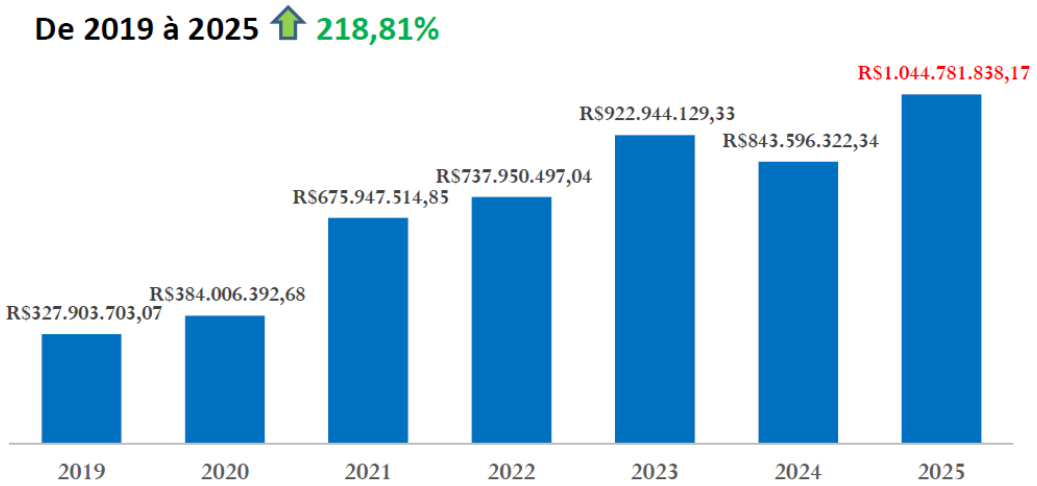

*Atualizado com Previsão para as Comp. OUT – NOV – DEZ/2025
Fonte: FIPLAN – FIP 680

38

39

Sistema
Único
de Saúde

Centro Político Administrativo - Fones: 613.5341/613.5342
CEP 78070-970 - Cuiabá - MT - Fax: (065) 613.5342

ORÇAMENTO DA SES - PTA 2026

Fonte	Grupo		Total	%
Tesouro do Estado	1 - Pessoal	1.350.576.504,00	3.610.903.978,00	85%
	3 - Despesas Correntes	1.904.968.484,00		
	4 - Investimentos	355.358.990,00		
Ministério da Saúde	3 - Despesas Correntes	517.067.800,00	528.800.129,00	12%
	4 - Investimentos	11.732.329,00		
FEEF	3 - Despesas Correntes	99.224.860,00	99.224.860,00	2%
Outras Fontes	3 - Despesas Correntes	1.463.367,00	2.030.367,00	0,05%
	4 - Investimentos	567.000,00		
Total	1 - Pessoal	1.350.576.504,00		32%
	3 - Despesas Correntes	2.522.724.511,00		59%
	4 - Investimentos	367.658.319,00		9%
	Total	4.240.959.334,00		100%

40

ORÇAMENTO DA SES - PTA 2026

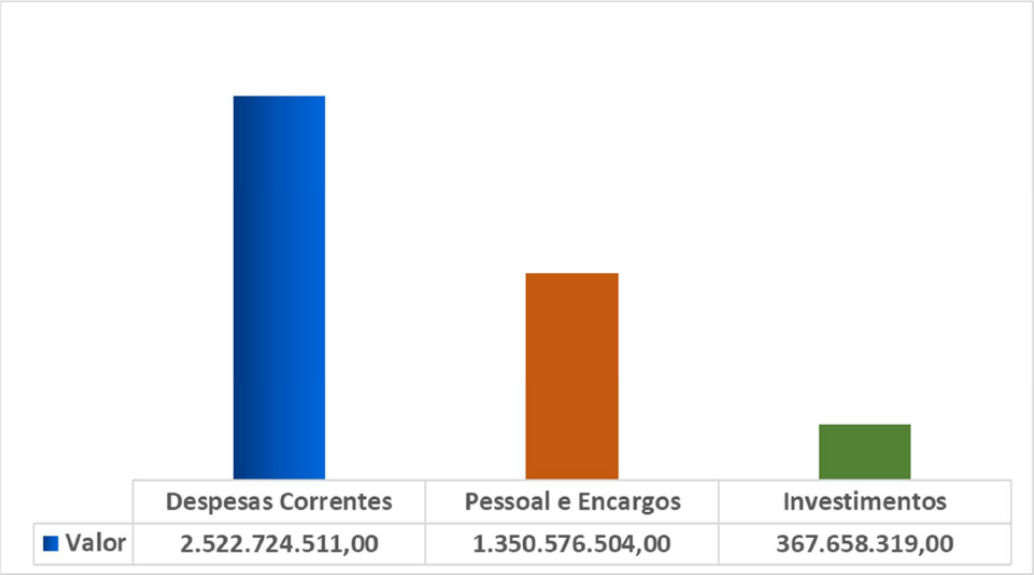

41

Sistema
Único
de Saúde

Centro Político Administrativo - Fones: 613.5341/613.5342
CEP 78070-970 - Cuiabá - MT - Fax: (065) 613.5342

ORÇAMENTO DA SES POR FONTE - PTA 2026

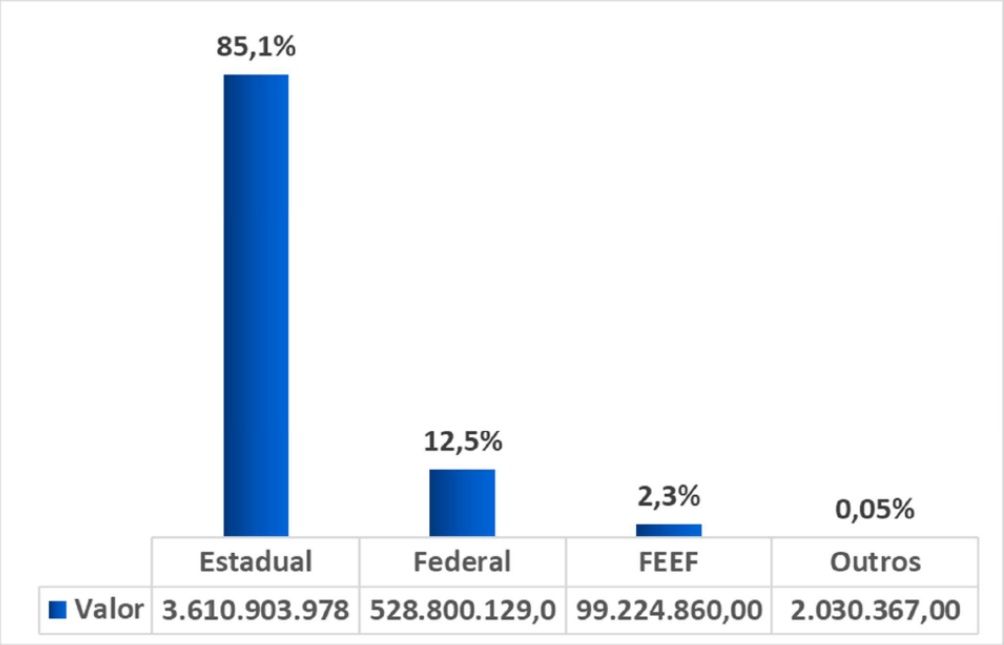

42

DÉFICIT ORÇAMENTÁRIO 2026

	Grupo de Despesa	%	Total	
Déficit Consolidado	1 - Pessoal	0,00%	0,00	1.589.150.011,31
	3 - Despesa Corrente	85,92%	1.365.444.198,86	
	4 - Investimento	14,08%	223.705.812,45	
TOTAL		100,00%	1.589.150.011,31	

43

Sistema Único de Saúde

Centro Político Administrativo - Fones: 613.5341/613.5342
CEP 78070-970 - Cuiabá - MT - Fax: (065) 613.5342

SECRETARIA ADJUNTA
ADMINISTRAÇÃO SISTÊMICA

44

2008 – REMUNERAÇÃO DE PESSOAL ATIVO DO ESTADO E ENCARGOS SOCIAIS

Objetivo	Atender pagamento de pessoal ativo do Estado e encargos sociais

Orçamento	**Total Geral**
	R$ 1.259.188.310,00

4491 – PAGAMENTO DE VERBAS INDENIZATÓRIAS A SERVIDORES ESTADUAIS

Objetivo	Propiciar o pagamento a servidores de verba de caráter indenizatório por exercício de atividade em virtude de previsão em lei.

Orçamento	**Total Geral**
	R$ 12.416.172,00

45

Sistema
Único
de Saúde

Centro Político Administrativo - Fones: 613.5341/613.5342
CEP 78070-970 - Cuiabá - MT - Fax: (065) 613.5342

8040 - RECOLHIMENTO DE ENCARGOS E OBRIGAÇÕES PREVIDENCIÁRIAS DE INATIVOS E PENSIONISTAS DO ESTADO DE MATO GROSSO

Objetivo	Assegurar despesas com o pagamento de encargos e obrigações previdenciárias relativas ao regime próprio de previdência social do Estado.

Orçamento	**Total Geral**
	R$ 91.305.104,00

46

AÇÃO 2751- GESTÃO DO TRABALHO EM SAÚDE NO SUS

Objetivo Específico	Aprimorar os processos e praticas dos trabalhadores para desenvolver ações e serviços de saúde

Produto 1	Cessão dos Profissionais de Saúde Realizada	**Un. Medida**	Unidade	**Meta**	239
Produto 2	Comissão Instituída	**Un. Medida**	Unidade	**Meta**	34

Campo de Atuação	Atividades desenvolvidas para aprimoramento dos processos e práticas dos trabalhadores no âmbito da Gestão do Trabalho – Superintendência de Gestão de Pessoas

Orçamento	**Total Geral**
	R$ 10.498.655,00

47

Sistema Único de Saúde

Centro Político Administrativo - Fones: 613.5341/613.5342
CEP 78070-970 - Cuiabá - MT - Fax: (065) 613.5342

2006 – MANUTENÇAO DE SERVIÇOS DE TRANSPORTES

Objetivo	Manter a frota de veículos utilizada pelo órgão

Orçamento	**Total Geral**
	R$ 13.000.000,00
Déficit	**R$ 9.456.086,50**

2007 – MANUTENÇÃO DOS SERVIÇOS ADMINISTRATIVOS GERAIS

Objetivo	Garantir a manutenção e suporte das atividades administrativas nos órgãos/entidades.

Orçamento	**Total Geral**
	R$ 19.250.605,00
Déficit	**R$ 3.663.388,36**

48

49

Sistema Único de Saúde

Centro Político Administrativo - Fones: 613.5341/613.5342
CEP 78070-970 - Cuiabá - MT - Fax: (065) 613.5342

AÇÃO 2502 - REESTRUTURAÇÃO DA ÁREA DE ADMINISTRAÇÃO SISTÊMICA DA SES

Objetivo Específico	Melhorar a capacidade gestora da SES

Produto 1	Servidor capacitado	**Un. Medida**	Unidade	**Meta**	150
Produto 2	Unidade com gestão de risco implantada	**Un. Medida**	Percentual	**Meta**	10

Campo de Atuação	Atividades desenvolvidas para aprimoramento dos processos e práticas da gestão administrativa e financeira da SES no âmbito da Secretaria Adjunta de Finanças e Convênios e da Secretaria Adjunta de Administração.

Orçamento	**Total Geral**
	R$ 1.000.000,00
Déficit	**R$ 350.000,00**

50

8002 - RECOLHIMENTO DO PIS-PASEP E PAGAMENTO DE ABONO

Objetivo	Recolher a contribuição para a formação do patrimônio público e efetuar o pagamento do abono aos beneficiários.

Orçamento	**Total Geral**
	R$ 5.488.783,00

51

52

Sistema
Único
de Saúde

Centro Político Administrativo - Fones: 613.5341/613.5342
CEP 78070-970 - Cuiabá - MT - Fax: (065) 613.5342

AÇÃO 2521 - GESTÃO DOS PROCESSOS EDUCACIONAIS DA ESCOLA DE SAÚDE PÚBLICA DE MATO GROSSO (ESP-MT)

Objetivo Específico	Desenvolver ações em conformidade às Diretrizes Nacionais da Educação e da Política Estadual de Saúde, para qualificação, formação profissional e disseminação de conhecimentos na perspectiva da Educação Permanente em Saúde

Produto 1	Pessoa qualificada e formada	**Un. Medida**	Unidade	**Meta**	15.000
Produto 2	Residência implantada	**Un. Medida**	Unidade	**Meta**	2

Campo de Atuação	Atividades desenvolvidas para formação e qualificação de trabalhadores para o SUS no âmbito da Escola de Saúde Pública - ESP

Orçamento	**Total Geral**
	R$ 10.700.000,00
Déficit	**R$ 10.100.000,00**

53

AÇÃO 2741 - GESTÃO DOS ESCRITÓRIOS REGIONAIS DE SAÚDE NO PROCESSO DE REGIONALIZAÇÃO DO SUS EM MATO GROSSO

Objetivo Específico	Garantir aos Escritórios Regionais de Saúde o apoio técnico e administrativo necessário a sua manutenção e funcionamento

Produto 1	Escritório Regional de Saúde Mantido	**Un. Medida**	Unidade	**Meta**	16

Campo de Atuação	Atividades desenvolvidas que garantam aos Escritórios Regionais de Saúde o apoio técnico e administrativo necessário a sua manutenção e funcionamento.

Orçamento	**Total Geral**
	R$ 15.759.659,00
Déficit	**R$ 2.551.630,64**

54

Sistema Único de Saúde

Centro Político Administrativo - Fones: 613.5341/613.5342
CEP 78070-970 - Cuiabá - MT - Fax: (065) 613.5342

AÇÃO 2754 - OPERACIONALIZAÇÃO DA COMISSÃO INTERGESTORES BIPARTITE E DAS COMISSÕES INTERGESTORES REGIONAIS DE SAÚDE

Objetivo Específico	Estabelecer consensos entre a gestão Estadual e Municipal de Saúde para operacionalização do SUS em Mato Grosso

Produto 1	Resolução Emitida	**Un. Medida**	Unidade	**Meta**	400

Campo de Atuação	Atividades que garantam a operacionalização da Comissão Intergestores Bipartite e das Comissões Intergestores Regionais de Saúde.

Orçamento	**Total Geral**
	R$ 250.000,00

55

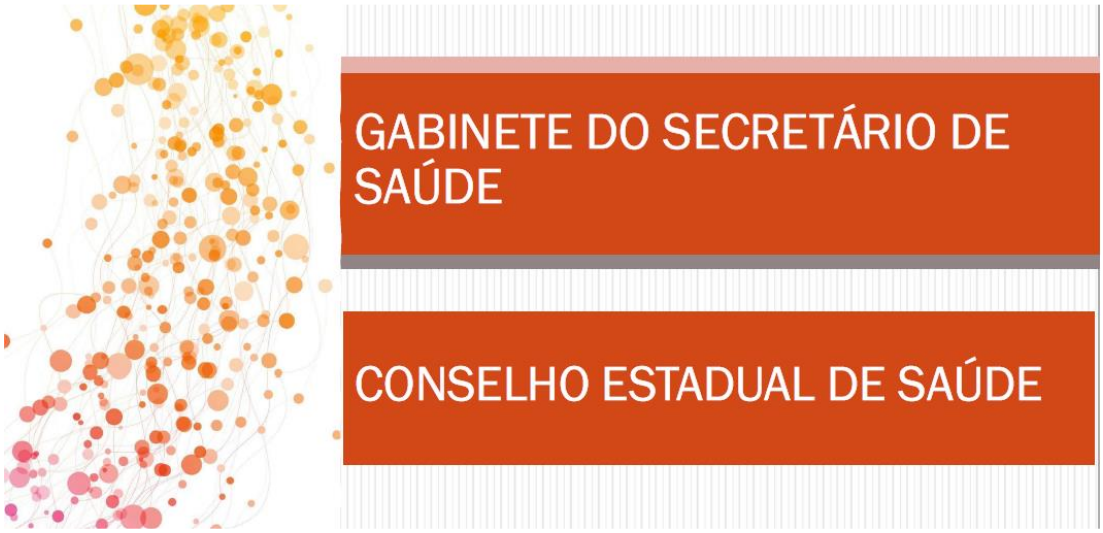

56

Sistema Único de Saúde

Centro Político Administrativo - Fones: 613.5341/613.5342
CEP 78070-970 - Cuiabá - MT - Fax: (065) 613.5342

2004 – MANUTENÇAO DE GABINETES

Objetivo	Suporte Administrativo aos Gabinetes do Secretário e Adjuntos.

Orçamento	**Total Geral**
	R$ 1.180.000,00

2014 - PUBLICIDADE INSTITUCIONAL E PROPAGANDA

Objetivo	Execução de serviços de publicidade, visando a divulgação dos atos, programas, obras e serviços do Governo

Orçamento	**Total Geral**
	R$ 40.000,00

57

AÇAO 2516 - GESTAO DO SISTEMA INTEGRADO DE PLANEJAMENTO EM SAÚDE DA SES/MT

Objetivo Específico	Promover o planejamento como ferramenta para tomada de decisão pelos gestores do SUS/MT

Produto 1	Instrumento de Gestão Elaborado	**Un. Medida**	Unidade	**Meta**	16

Campo de Atuação	Atividades que promovam o planejamento no âmbito da SES.

Orçamento	**Total Geral**
	R$ 400.349,00

58

Sistema Único de Saúde

Centro Político Administrativo - Fones: 613.5341/613.5342
CEP 78070-970 - Cuiabá - MT - Fax: (065) 613.5342

AÇÃO 2518 - MANUTENÇÃO E FUNCIONAMENTO DO CONSELHO ESTADUAL DE SAÚDE - CES

Objetivo Específico	Fortalecer as instâncias de controle social e de participação social no SUS

Produto 1	Conselho mantido	**Un. Medida**	Unidade	**Meta**	1
Produto 2	Resolução emitida	**Un. Medida**	Unidade	**Meta**	100

Campo de Atuação	Atividades desenvolvidas para manutenção e funcionamento do Conselho Estadual de Saúde

Orçamento	**Total Geral**
	R$ 1.900.000,00
Déficit	**R$ 1.100.000,00**

59

AÇÃO 2731 - APOIO ESTRATÉGICO E ESPECIALIZADO A GESTÃO DA SES-MT

Objetivo Específico	Executar atividades de suporte técnico especializado, auxiliando a Gestão da SES para a tomada de decisão

Produto 1	Suporte técnico realizado	**Un. Medida**	Unidade	**Meta**	10.250

Campo de Atuação	Atividades que garantam suporte técnico especializado, desenvolvidas no âmbito da Auditoria Geral do SUS, Ouvidoria Setorial de Saúde, Unidade Setorial de Controle Interno, Unidade Setorial de Correição e Unidade Jurídica da SES.

Orçamento	**Total Geral**
	R$ 280.000,00

60

Sistema Único de Saúde

Centro Político Administrativo - Fones: 613.5341/613.5342
CEP 78070-970 - Cuiabá - MT - Fax: (065) 613.5342

SECRETARIA ADJUNTA DE ATENÇÃO E VIGILÂNCIA EM SAÚDE

61

AÇÃO 2510 - REORGANIZAÇÃO DA ATENÇÃO PRIMÁRIA À SAÚDE (APS)

Objetivo Específico	Apoiar técnica e financeiramente a Atenção Primária à Saúde dos municípios para que se torne mais resolutiva e cumpra com o seu papel de ordenadora da Rede de atenção e coordenadora do cuidado.

Produto	Município apoiado	**Un. Medida**	Unidade	**Meta**	142

Campo de Atuação	Atividades que colaborem com o fortalecimento da Atenção Primária no estado de Mato Grosso, dentre outras: • Cofinanciamento estadual da Atenção Primária • Ações Programáticas que tenham como campo de atuação a Atenção Primária • Outras atividades que tenham sua atuação neste âmbito

Orçamento	**Total Geral**
	R$ 75.717.218,00
Déficit	**R$ 19.480.436,00**

62

Sistema Único de Saúde

Centro Político Administrativo - Fones: 613.5341/613.5342
CEP 78070-970 - Cuiabá - MT - Fax: (065) 613.5342

AÇÃO 2511 - AMPLIAÇÃO DE SERVIÇOS DE ANÁLISE LABORATORIAL DE REFERÊNCIA ESTADUAL PARA A VIGILÂNCIA EM SAÚDE

Objetivo Específico	Ofertar serviços laboratoriais de referência para a vigilância em saúde no estado de Mato Grosso

Produto 1	Análise laboratorial realizada	**Un. Medida**	Unidade	**Meta**	110.000
Produto 2	Supervisão e monitoramento da rede estadual de vigilância laboratorial realizado	**Un. Medida**	Unidade	**Meta**	120

Campo de Atuação	Atividades desenvolvidas que promovam a oferta de serviços laboratoriais de referência para a vigilância em saúde no âmbito do LACEN.

Orçamento	**Total Geral**
	R$ 21.470.000,00
Déficit	**R$ 2.000.000,00**

63

AÇÃO 2520 - REGIONALIZAÇÃO DAS REDES DE ATENÇÃO À SAÚDE

Objetivo Específico	Reorganizar a Rede de Atenção à Saúde nas Regiões de Saúde por linhas de cuidado com foco na promoção e humanização da saúde.

Produto 1	Serviço Especializado Habilitado	**Un. Medida**	Unidade	**Meta**	37
Produto 2	Consórcio apoiado	**Un. Medida**	Unidade	**Meta**	16
Produto 3	Município apoiado	**Un. Medida**	Unidade	**Meta**	142

Campo de Atuação	Atividades que colaborem com a estruturação das redes de Atenção a Saúde no estado de Mato Grosso, dentre outras: • Organização e reorganização das redes de atenção • Cofinanciamento estadual da UPA • Cofinanciamento estadual da Hanseníase • Cofinanciamento estadual da Regionalização • Promoção e Humanização da Saúde • Outra ações que promovam a regionalização da saúde

Orçamento	**Total Geral**
	R$ 80.273.101,00
Déficit	**R$ 157.995.774,20**

64

Sistema Único de Saúde

Centro Político Administrativo - Fones: 613.5341/613.5342
CEP 78070-970 - Cuiabá - MT - Fax: (065) 613.5342

AÇÃO 2522 - REORGANIZAÇÃO DO SISTEMA ESTADUAL DE VIGILÂNCIA EM SAÚDE

Objetivo Específico	Reestruturar o sistema estadual de vigilância em saúde

Produto 1	Município Apoiado	**Un. Medida**	Unidade	**Meta**	142

Campo de Atuação	Atividades desenvolvidas no âmbito da Vigilância em Saúde, exceto Vigilância Sanitária.

Orçamento	**Total Geral**
	R$ 15.016.121,00
Déficit	**R$ 6.824.185,73**

65

AÇAO 2523 - REORGANIZAÇÃO DO SISTEMA ESTADUAL DE VIGILÂNCIA SANITÁRIA

Objetivo Específico	Reestruturar o Sistema Estadual de Vigilância Sanitária

Produto 1	Licenciamento Sanitário Concedido	**Un. Medida**	Unidade	**Meta**	1.500

Campo de Atuação	Atividades desenvolvidas no âmbito da Vigilância Sanitária.

Orçamento	**Total Geral**
	R$ 4.614.881,00
Déficit	**R$ 2.099.072,33**

66

Sistema
Único
de Saúde

Centro Político Administrativo - Fones: 613.5341/613.5342
CEP 78070-970 - Cuiabá - MT - Fax: (065) 613.5342

AÇÃO 2728 - GESTÃO DOS SERVIÇOS DE SAÚDE, AMBULATORIAL E HOSPITALAR

Objetivo Específico	Gerir os serviços ambulatorial e hospitalar de média e alta complexidade em Mato Grosso				
Produto 1	Serviços contratualizados	**Un. Medida**	Unidade	**Meta**	30
Produto 2	Serviço sob gestão estadual monitorado e avaliado	**Un. Medida**	Unidade	**Meta**	4
Produto 3	Município Cofinanciado	**Un. Medida**	Unidade	**Meta**	41

Campo de Atuação	Atividades que colaborem com gestão da produção dos serviços de saúde de Média e Alta Complexidade no estado de Mato Grosso, dentre outras: • Programação dos serviços de saúde de Média e Alta Complexidade • Monitorar a produção dos serviços ambulatoriais e hospitalares de saúde de Média e Alta Complexidade • Contratualizar os serviços de saúde de média e alta complexidade • Gerir os sistemas de produção ambulatorial, hospitalar e de cadastro nacional de estabelecimentos de saúde

Orçamento	**Total Geral**
	R$ 892.037.663,00
Déficit	**R$ 482.490.759,78**

67

AÇÃO 2862 - IMPLEMENTAÇÃO DO SERVIÇO DE INTELIGÊNCIA ESTRATÉGICA PARA A GESTÃO ESTADUAL DO SUS E SAÚDE DIGITAL

Objetivo Específico	Implementar a rede estadual de dados e desenvolver inteligência estratégica para gestão do SUS.

Produto 1	Município com serviço de saúde digital implantado	**Un. Medida**	Unidade	**Meta**	142
Produto 2	Painel (Dashboard) de inteligência Estratégica Implantado	**Un. Medida**	Unidade	**Meta**	28

Campo de Atuação	• Implantação do Serviço de Inteligência Estratégica para Gestão Estadual do SUS – SIEGE • Implementação de Saúde Digital nos municípios, saúde no cárcere, saúde nas aldeias.

Orçamento	**Total Geral**
	R$ 17.860.000,00
Déficit	**R$ 14.606.811,00**

68

Sistema Único de Saúde

Centro Político Administrativo - Fones: 613.5341/613.5342
CEP 78070-970 - Cuiabá - MT - Fax: (065) 613.5342

AÇÃO 4522 - ATENÇÃO ESPECIALIZADA EM SAÚDE MENTAL

Objetivo Específico	Apoiar a implantação, implementação e fortalecimento da Rede de Atenção Psicossocial - RAPS

Produto 1	Serviço de saúde mental cofinanciado	**Un. Medida**	Unidade	**Meta**	62

Campo de Atuação	Cofinanciamento aos Municípios para fortalecimento da Rede de Atenção Psicossocial - RAPS

Orçamento	**Total Geral**
	R$ 10.000.000,00
Déficit	**R$ 5.344.825,00**

69

70

Sistema
Único
de Saúde

Centro Político Administrativo - Fones: 613.5341/613.5342
CEP 78070-970 - Cuiabá - MT - Fax: (065) 613.5342

AÇÃO 2453 - ATENDIMENTO PRÉ-HOSPITALAR DE URGÊNCIA E EMERGÊNCIA (SAMU)

Objetivo Específico	Prover assistência pré-hospitalar móvel de urgência e emergência

Produto 1	Atendimento realizado	**Un. Medida**	Unidade	**Meta**	50.000
Produto 2	SAMU Municipal monitorado	**Un. Medida**	Unidade	**Meta**	29

Campo de Atuação	Atividades desenvolvidas que promovam a assistência pré-hospitalar móvel de urgência e emergência no âmbito do SAMU estadual, dentre eles o cofinanciamento estadual para os SAMUs municipais.

Orçamento	**Total Geral**
	R$ 24.755.330,00
Déficit	**R$ 4.566.536,58**

71

AÇÃO 2545 - GESTÃO DA REGULAÇÃO DAS AÇÕES E SERVIÇOS DE SAÚDE DO SUS

Objetivo Específico	Aprimorar a regulação do acesso dos usuários do SUS de forma equitativa aos serviços de saúde sob gestão estadual no âmbito de Mato Grosso

Produto 1	Regulação aprovada na urgencia e emergência(Unidade)	**Un. Medida**	Unidade	**Meta**	94.286
Produto 2	Usuário de serviço SUS de média e alta complexidade regulado	**Un. Medida**	Unidade	**Meta**	759.000
Produto 3	Procedimento hospitalar eletivo de média e alta complexidade autorizado	**Un. Medida**	Unidade	**Meta**	60.000
Produto 4	Procedimento ambulatorial eletivo de média e alta complexidade autorizado	**Un. Medida**	Unidade	**Meta**	665.000
Produto 5	Transporte aéreo autorizado	**Un. Medida**	Unidade	**Meta**	1.144
Produto 6	Paciente em TFD atendido	**Un. Medida**	Unidade	**Meta**	7.800
Produto 7	Paciente em Home Care atendido	**Un. Medida**	Unidade	**Meta**	826

Campo de Atuação	Atividades desenvolvidas no âmbito da gestão da regulação de acesso aos serviços de saúde do SUS.

Orçamento	**Total Geral**
	R$ 235.558.645,00
Déficit	**R$ 290.689.660,95**

72

Sistema Único de Saúde

Centro Político Administrativo - Fones: 613.5341/613.5342
CEP 78070-970 - Cuiabá - MT - Fax: (065) 613.5342

AÇÃO 2753 - COORDENAÇÃO DO PROCESSO DE DOAÇÃO E TRANSPLANTE DE ÓRGÃOS E TECIDOS NO ESTADO DE MATO GROSSO

Objetivo Específico	Ampliar a captação de órgãos e tecidos e o número de transplantes no estado de Mato Grosso

Produto 1	Doador captado	**Un. Medida**	Unidade	**Meta**	345
Produto 2	Transplante realizado	**Un. Medida**	Unidade	**Meta**	350

Campo de Atuação	Atividades desenvolvidas que promovam a doação e transplante de órgãos e tecidos no estado de Mato Grosso.

Orçamento	**Total Geral**
	R$ 7.860.000,00

73

SECRETARIA ADJUNTA DE GESTÃO HOSPITALAR

74

Sistema Único de Saúde

Centro Político Administrativo - Fones: 613.5341/613.5342
CEP 78070-970 - Cuiabá - MT - Fax: (065) 613.5342

AÇÃO 2515 - GESTÃO DA ATENÇÃO HOSPITALAR ESTADUAL DO SUS

Objetivo Específico	Prestar Atendimento Hospitalar de média e alta complexidade através dos hospitais sob gestão do Estado

Produto 1	Internação realizada	**Un. Medida**	Unidade	**Meta**	50.934
Produto 2	Procedimento ambulatorial e hospitalar realizado	**Un. Medida**	Unidade	**Meta**	1.125.347

Campo de Atuação	Atividades desenvolvidas no âmbito dos Hospitais geridos pela SES/ Secretaria Adjunta de Gestão Hospitalar.

Orçamento	**Total Geral**
	R$ 933.396.336,00
Déficit	**R$ 330.851.694,00**

75

76

Sistema
Único
de Saúde

Centro Político Administrativo - Fones: 613.5341/613.5342
CEP 78070-970 - Cuiabá - MT - Fax: (065) 613.5342

2009 – MANUTENÇÃO DE AÇÕES DE INFORMÁTICA

Objetivo	Prover a manutenção dos sistemas, dos bancos de dados e dos equipamentos TI

Orçamento	**Total Geral**
	R$ 12.000.000,00
Déficit	**R$ 1.596.647,35**

77

AÇAO 2569 - GESTÃO ESTRATÉGICA DE TECNOLOGIA DA INFORMAÇÃO DO SUS/SES

Objetivo Específico	Prover e gerenciar serviços e Tecnologias da Informação para o armazenamento de dados e para o desenvolvimento, manutenção, melhoria e customização de Sistemas para atender a gestão pública de saúde em conformidade com a política do Sistema Estadual de Tecnologia da Informação (SETI).

Produto 1	Solução de TI entregue	**Un. Medida**	%	**Meta**	100

Campo de Atuação	Atividades que garantam a Gestão Estratégica de Tecnologia da Informação no âmbito da Superintendência de Tecnologia da Informação.

Orçamento	**Total Geral**
	R$ 35.910.391,00
Déficit	**R$ 18.696.240,20**

78

Sistema
Único
de Saúde

Centro Político Administrativo - Fones: 613.5341/613.5342
CEP 78070-970 - Cuiabá - MT - Fax: (065) 613.5342

AÇÃO 3745 - CONSTRUÇÃO E REFORMA DOS ESTABELECIMENTOS ASSISTENCIAIS DE SAÚDE

Objetivo Específico	Construir e reformar unidades de Saúde para melhorar a qualidade da prestação de serviços de saúde aos usuários do SUS em Mato Grosso

Produto 1	Obra Concluída	**Un. Medida**	Unidade	**Meta**	14
Produto 2	Obra em Execução	**Un. Medida**	Unidade	**Meta**	13

Campo de Atuação	Atividades desenvolvidas visando a construção e reforma de unidades de Saúde, no âmbito da Superintendência de Obras, Reformas e Manutenção.

Orçamento	**Total Geral**
	R$ 253.874.121,00
Déficit	**R$ 148.510.000,00**

79

80

SECRETARIA ADJUNTA DE UNIDADES ESPECIALIZADAS

Sistema Único de Saúde

Centro Político Administrativo - Fones: 613.5341/613.5342
CEP 78070-970 - Cuiabá - MT - Fax: (065) 613.5342

AÇÃO 2450- ATENDIMENTO ESPECIALIZADO EM SAÚDE NO CENTRO INTEGRADO DE ASSISTÊNCIA PSICOSSOCIAL ADAUTO BOTELHO (CIAPS AB)

Objetivo Específico	Prestar assistência especializada em saúde mental às pessoas com transtornos mentais e usuários/dependentes de substâncias psicoativas.

Produto 1	Internação em saúde mental e químico dependência realizada	**Un. Medida**	Unidade	**Meta**	800
Produto 2	Atendimento ambulatorial em saúde mental realizado	**Un. Medida**	Unidade	**Meta**	24.000

Orçamento	**Total Geral**
	R$ 18.000.000,00
Déficit	**R$ 15.892.000,00**

81

AÇÃO 2454 - ASSISTÊNCIA EM SAÚDE NO CENTRO ESTADUAL DE REFERÊNCIA DE MÉDIA E ALTA COMPLEXIDADE - CERMAC

Objetivo Específico	Prestar atendimento especializado em Dermatologia Sanitária, Diabetes, Pneumologia, IST/HIV/AIDS/HEPATITES VIRAIS, Imunobiologicos Especiais de acordo com os Programas do Ministério da Saúde

Produto 1	Procedimento Especializado realizado	**Un. Medida**	Unidade	**Meta**	74.240

Campo de Atuação	Atividades desenvolvidas que promovam atendimento especializado em Dermatologia Sanitária, Diabetes, Pneumologia, IST/HIV/AIDS/HEPATITES VIRAIS, Imunobiologicos Especiais de acordo com os Programas do Ministério da Saúde no âmbito do CERMAC.

Orçamento	**Total Geral**
	R$ 4.166.388,00

82

Sistema Único de Saúde

Centro Político Administrativo - Fones: 613.5341/613.5342
CEP 78070-970 - Cuiabá - MT - Fax: (065) 613.5342

AÇÃO 2500- ASSISTÊNCIA ESPECIALIZADA EM SAÚDE BUCAL NO CENTRO ESTADUAL DE ODONTOLOGIA PARA PACIENTES ESPECIAIS - CEOPE

Objetivo Específico	Prestar assistência especializada em saúde bucal para usuários do SUS com deficiência não colaborativa, Usuários do SUS com patologias sistêmicas e Usuários do SUS com lesão de boca

Produto	Procedimento Odontológico Especializado realizado	**Un. Medida**	Unidade	**Meta**	32.000

Campo de Atuação	Atividades desenvolvidas que promovam assistência especializada em saúde bucal para usuários do SUS com deficiência não colaborativa, Usuários do SUS com patologias sistêmicas e Usuários do SUS com lesão de boca no âmbito do CEOPE.

Orçamento	**Total Geral**
	R$ 1.523.220,00
Déficit	**R$ 328.284,00**

83

AÇÃO 2513 - GESTÃO E FORTALECIMENTO DA POLÍTICA DO SANGUE EM MATO GROSSO

Objetivo Específico	Aumentar a cobertura hemoterápica e hematológica no estado de Mato Grosso

Produto 1	Bolsa de sangue coletada	**Un. Medida**	Unidade	**Meta**	52.500
Produto 2	Unidade coordenada	**Un. Medida**	Unidade	**Meta**	50
Produto 3	Bolsa Hemocomponente produzida	**Un. Medida**	Unidade	**Meta**	100.000
Produto 4	Medicamento pró coagulantes dispensados	**Un. Medida**	Unidade	**Meta**	28.000
Produto 5	Consulta a pacientes de doenças hematológicas realizada	**Un. Medida**	Unidade	**Meta**	11.000

Campo de Atuação	Atividades desenvolvidas que promovam a cobertura hemoterápica e hematológica com qualificação técnico-cientifico em Mato Grosso.

Orçamento	**Total Geral**
	R$ 29.542.123,00
Déficit	**R$ 3.596.165,00**

84

Sistema Único de Saúde

Centro Político Administrativo - Fones: 613.5341/613.5342
CEP 78070-970 - Cuiabá - MT - Fax: (065) 613.5342

AÇÃO 2732 - GESTÃO DA ASSISTÊNCIA FARMACÊUTICA

Objetivo Específico	Proporcionar acesso e uso racional das tecnologias de saúde no âmbito da Assistência Farmacêutica em Mato Grosso

Produto 1	Município apoiado	Un. Medida	Unidade	Meta	142
Produto 2	Medicamento distribuído	Un. Medida	Unidade	Meta	32.000.000
Produto 3	Medicamento dispensado	Un. Medida	Unidade	Meta	18.000.000

Campo de Atuação	Atividades desenvolvidas no âmbito da Assistência Farmacêutica, dentre outras; • Cofinanciamento estadual da Assistência Farmacêutica • Aquisição e dispensação de medicamentos • Distribuição de insumos geridos pela Superintendência de Assistência Farmacêutica • Atividades que promovam o uso racional de tecnologias de saúde no âmbito da Assistência Farmacêutica estadual • Outras atividades correlatas

Orçamento	**Total Geral**
	R$ 107.700.000,00
Déficit	**R$ 42.246.629,28**

85

Ação 2970 - Gestão estratégica da política estadual de atenção à saúde da Pessoa com Deficiência - CRIDAC

Objetivo Específico	Promover assistência especializada em reabilitação à pessoa com deficiência

Produto 1	Procedimento de reabilitação realizado	**Un. Medida**	Unidade	**Meta**	170.000
Produto 2	Unidade de reabilitação monitorada	**Un. Medida**	Unidade	**Meta**	142
Produto 3	Órtese, prótese e meio auxiliar de locomoção (OPM) concedido	**Un. Medida**	Unidade	**Meta**	4.400

Campo de Atuação	Atividades desenvolvidas que promovam atendimento especializado em reabilitação auditiva, física e intelectual às pessoas com deficiência no âmbito do CRIDAC.

Orçamento	**Total Geral**
	R$ 17.026.159,00
Déficit	**R$ 11.611.839,41**

86

Sistema Único de Saúde

Centro Político Administrativo - Fones: 613.5341/613.5342
CEP 78070-970 - Cuiabá - MT - Fax: (065) 613.5342

CONSELHO ESTADUAL DE SAÚDE-MT
Participação e Controle Social

Obrigada!

Equipe NGER – Núcleo de Gestão Estratégica para Resultados
Contato: 3613-5361
Email: nger@ses.mt.gov.br
Cuiabá-MT Novembro/2025

A Claudete esclarece que todos os conselheiros receberam o Plano de Trabalho Anual integral, que é um relatório robusto com muitas páginas impossível a sua apresentação na íntegra, mas que todos estão presente para esclarecer as dúvidas. **Vice-Presidente Edevande França** – Solicita a apresentação do parecer da Comissão de Planejamento e Orçamento para posteriormente seguir para discussão. **Conselheiro Diógenes rep. da Secretaria de Estado de Saúde, seg. de governo** – Pede vista do parecer da comissão. **4.1.2** Apresentação do parecer da Comissão de Planejamento e Orçamento do CES/MT; (10min.). **Vice-Presidente Edevande França** – Concede a fala para a Conselheira Maria Luiza rep. do SINTEP, segmento de usuário – A conselheira diz que o parecer é uma análise da proposta orçamentária para o exercício de dois mil e vinte e seis.

Comissão Especial de Planejamento e Orçamento do Conselho Estadual de Saúde do Estado de MT

Subsídios à apreciação do PTA 2026 da Secretaria de Estado de Saúde de Mato Grosso.

Sistema Único de Saúde

Centro Político Administrativo - Fones: 613.5341/613.5342
CEP 78070-970 - Cuiabá - MT - Fax: (065) 613.5342

Introdução

- Este relatório foi elaborado pela Comissão Especial Permanente de Planejamento e Orçamento do Conselho Estadual de Saúde (CES) com o objetivo de subsidiar a decisão do Pleno referente à apreciação e análise do Plano de Trabalho Anual (PTA) e proposta orçamentária (LOA) apresentada pela Secretaria Estadual de Saúde para o exercício financeiro de 2026.

Objetivo

- Analisar e emitir parecer sobre o Plano de Trabalho Anual e da programação do orçamento da Secretaria de Estado de Saúde para o próximo exercício de 2026 (PTA/ 2026).

Contextualização

O cenário atual da saúde pública no Estado de Mato Grosso apresenta desafios significativos, impulsionados por fatores como o rápido crescimento populacional, a expansão de áreas urbanizadas e rurais e as barreiras logísticas impostas pela grande extensão territorial.

Segundo o Plano Estadual de Saúde 2024-2027, a cobertura e a qualidade dos serviços de saúde no estado continuam a demandar melhorias, especialmente em regiões mais distantes e áreas indígenas, onde o acesso a atendimentos de média e alta complexidade é limitado, levando a existência de vazios assistenciais que acirram as desigualdades entre as regiões e compromete a efetividade e a equidade na oferta dos serviços de saúde no estado.

Sistema
Único
de Saúde

Centro Político Administrativo - Fones: 613.5341/613.5342
CEP 78070-970 - Cuiabá - MT - Fax: (065) 613.5342

Os Indicadores de saúde mostram que, apesar dos esforços recentes, o estado ainda enfrenta taxas elevadas de mortalidade materna e infantil, além de altos índices de doenças infecciosas e parasitárias, incluindo tuberculose, hanseníase e malária. A prevalência de doenças crônicas, como diabetes e hipertensão, também representa um desafio crescente, especialmente nas áreas urbanas. Dados sobre a mortalidade evitável e internações por condições sensíveis à atenção primária reforçam a necessidade de fortalecimento das redes de atenção básica e de uma melhor integração entre os diferentes níveis de assistência.

Outro ponto crítico a ser destacado diz respeito a carência de profissionais de saúde efetivo para a atuação em áreas metropolitana, longínquas e de difícil acesso, o que impacta diretamente na continuidade e na eficácia do atendimento à população mato-grossense. Além disso, a estrutura física e tecnológica que se encontra em fase de ampliação também se depara à muitas unidades de saúde que precisam de modernização para atender à demanda e assegurar um serviço de qualidade.

O Plano Estadual de Saúde 2024-2027 propõe estratégias para enfrentar esses desafios, com ênfase na descentralização dos serviços, fortalecimento da atenção primária, ampliação da capacidade de vigilância em saúde, ampliação do parque tecnológico da assistência à saúde e incentivo à qualificação profissional. Essas ações visam promover a equidade e a integralidade do SUS no estado, oferecendo à população mato-grossense um sistema de saúde mais acessível e resolutivo.

Plano de Trabalho Anual – PTA

O Plano de trabalho anual (PTA) tem a função de fazer um recorte anual do Plano Plurianual (PPA) sobre aquilo que é possível executar dentro de um exercício, assim como operacionalizar as metas anuais para o alcance dos objetivos e diretrizes previstos no Plano Estadual de Saúde- PES, realizando o desdobramento das ações governamentais e das iniciativas até o nível operacional para a sua execução na função do Plano Anual de Saúde (PAS).

Desta forma, o PTA é o instrumento gerencial de planejamento de curto prazo que serve para detalhar os produtos das ações (Projetos/Atividades) contidas no Plano Plurianual, em subações/entregas e etapas, agregando outros elementos ao plano, como responsáveis, prazos e insumos necessários ao cumprimento das metas físicas definidas para aquele ano específico.

Sistema Único de Saúde

Centro Político Administrativo - Fones: 613.5341/613.5342
CEP 78070-970 - Cuiabá - MT - Fax: (065) 613.5342

Despesas totais previstas no PTA/SES/2026 por Programa Orçamentário

A proposta orçamentária de 2026 para a Secretaria de Saúde de Mato Grosso apresenta uma distribuição de recursos com foco na expansão dos serviços de saúde. O programa **Mato Grosso Mais Saúde** possui a maior parte do orçamento, com **R$ 2.817.100.360**, demonstrando uma prioridade para a manutenção da prestação dos serviços de saúde à população, bem como o aporte de recursos para investimentos em infraestrutura e aparelhamento das unidades hospitalares sob a gestão estadual.

O programa de **Apoio Administrativo** recebe **R$ 1.317.075.087**, destinado ao suporte interno, essencial para a manutenção e operação dos serviços de saúde. Além disso, a **Previdência de Inativos e Pensionistas de MT** conta com **R$ 91.305.104**, atendendo aos compromissos previdenciários com inativos e pensionistas da SES. Por fim, as **Operações Especiais**, voltadas para despesas com encargos especiais, recebem **R$ 5.488.783**.

106

Considerações da Comissão Especial Permanente de Planejamento, Orçamento e Finanças CES

A análise crítica da proposta orçamentária para o ano de 2026 da Secretaria de Saúde do Estado de Mato Grosso, realizada pela Comissão Especial Permanente de Planejamento, Orçamento e Finanças do Conselho Estadual de Saúde (CES), identificou alguns pontos fortes e fragilidades. Entre os pontos fortes, destacam-se os investimentos em programas estratégicos, como a "Assistência Hospitalar e Ambulatorial", o tímido “chamamento de efetivos do concurso público de 2024” e o "Suporte Profilático e Terapêutico", que visam aprimorar a infraestrutura hospitalar e fortalecer a oferta de tratamentos e ações preventivas. Também há um esforço para aumentar a eficiência administrativa, com crescimentos orçamentários em áreas de planejamento e manutenção operacional. Somados a preocupação de cumprir a legislação no que tange a vinculação da receita corrente liquida aos gastos com ações e serviços públicos de saúde.

107

No entanto, a proposta apresenta fragilidades significativas, especialmente com a redução de recursos destinados a despesas correntes e investimentos, quando comparado ao executado no exercício corrente, isso pode comprometer a continuidade e a qualidade dos serviços de saúde. A diminuição do orçamento da Atenção Básica, Vigilância Sanitária e despesa com pessoal ativo, áreas essenciais para prevenção de doenças e controle de emergências sanitárias, pode afetar negativamente a cobertura e equidade dos serviços, especialmente nas regiões mais vulneráveis.

108

Sistema
Único
de Saúde

Centro Político Administrativo - Fones: 613.5341/613.5342
CEP 78070-970 - Cuiabá - MT - Fax: (065) 613.5342

Quanto ao pessoal ativo, destaque para a **Ação 2008 Remuneração de pessoal ativo do Estado e encargos sociais** que reduz a previsão de gasto com a folha de pagamento sem previsão de ampliação do pessoal efetivo. Ao longo dos anos esta Comissão vem acompanhando a frequente redução tanto do quantitativo de profissionais efetivos nos serviços de saúde quanto dos recursos orçamentário-financeiro para assistir tal investimento, a situação soa contraditória, uma vez que saúde é feito com pessoa para pessoa. Tem, ainda, identificado o avassalador aumento de contratos temporários precários, onde o servidor temporário, com subsídios incoerente, é desligado do serviço no momento que consegue compreender a complexidade de fazer saúde pública; adicionados às terceirizações e quarteirizações com empresas sem nenhum preparo para o SUS, serviço público de saúde, que colocam seus funcionários, com salários desproporcionais, para aprender o serviço com o servidor de carreira. O PTA/2026 traz novamente à substituição de modelo de gestão resgatando as OSS´s que desde a primeira iniciativa, em 2011, não deu certo, e a saúde pública mato-grossense colhe os efeitos desastrosos para o usuário do SUS até os dias atuais, com indenizações de fornecedores e prestadores de serviços dos hospitais regionais do estado.

Recomendações da Comissão Especial Permanente de Planejamento, Orçamento e Finanças do CES/MT:

- Reforçar o orçamento para a Atenção Básica e programas de Vigilância, para garantir a efetividade das ações preventivas e reduzir desigualdades regionais.
- Promover ajustes no planejamento de investimentos para priorizar a manutenção das infraestruturas iniciadas e construídas, bem como a continuidade e a manutenção dos serviços essenciais de saúde.
- Desenvolver uma estratégia de sustentabilidade financeira para equilibrar as despesas correntes, essenciais para a manutenção dos serviços de saúde no longo prazo.

- Garantir na previsão do PTA/2026 a instituição de Grupo de Trabalho na Ação 2751 - Gestão do trabalho em saúde no SUS "produto: comissão instituída" a previsão de estudo para novo concurso público tendo em vista a finalização da vigência do concurso atual.
- Implementar estratégias para diminuir a pressão sobre o sistema de saúde, otimizando a disponibilidade de medicamentos básicos e especializados e reduzindo a necessidade de judicialização.
- Promover articulação estreita no âmbito das Ações "2970 - Atenção à Saúde da Pessoa com Deficiência – CRIDAC (Atenção Especializada)", 2450 - Atendimento especializado em saúde no Centro de integrado de assistência psicossocial Adauto Botelho - CIAPS AB (saúde mental) e da Ação 4522 – Atenção especializada em saúde mental para garantir o atendimento completo e integral para pessoa com TEA e para os seus familiares, numa abordagem integrada e coordenada para diminuir a fragmentação do atendimento e evitar que as famílias se sintam desorientadas.

Sistema Único de Saúde

Centro Político Administrativo - Fones: 613.5341/613.5342
CEP 78070-970 - Cuiabá - MT - Fax: (065) 613.5342

- Reavaliar a programação da Ação "2522 - Reorganização do sistema de Vigilância em Saúde" para destacar as ações de saúde do trabalhador, Vigi-ar, Vigi-agua, queimadas no desdobramento do PTA 2026, bem como a disponibilidade de recursos para não ter prejuízo para a meta.
- Aportar os valores de apoio para as conferências de saúde e ações do Conselho Estadual De Saúde na ação "2518 - Manutenção e funcionamento do Conselho Estadual de Saúde".
- Destacar as estratégias e enfoque da "promoção e humanização na saúde" com o retorno de Ação orçamentária especifica retirando da Ação 2520 - Regionalização da Rede de Atenção à Saúde – RAS para a Ação 2514 - Promoção e Humanização da Saúde no Estado de Mato Grosso, bem como alocar recurso para a implantação do projeto piloto viver mais (ou viver bem).

113

- Promover a articulação e a integração das ações 2521-Gestão dos processos educacionais da Escola de Saúde Pública e 2751-Gestão do trabalho em saúde no SUS para que em parceria as demandas por capacitação e treinamento possam ser feitas com a Escola de Saúde Publica de Mato Grosso – ESP/MT.
- Encaminhar ao CES as justificativas de incremento na ação 2502 - Reestruturação da área de administração sistêmica da SES para melhor transparência e compreensão sobre a necessidade de maiores gastos na área meio.
- Fortalecer a Rede de Atenção à Saúde para regular os usuários do SUS para os procedimentos de média e alta complexidade (Ação 2545 - Gestão da regulação das ações e serviços de saúde do SUS), com vistas a reduzir a fila de espera e evitar a judicialização, bem como promover a ampliação do melhor em casa para os municípios mato-grossense com co-financiamento estadual.

114

- Destacar de forma mais imperiosa a Saúde Digital e avaliar as ações "2569 - Gestão estratégica de tecnologia da informação do SUS/SES e a Ação 2862 - Implementação do Serviço de inteligência Estratégica" no sentido de verificar a possibilidade de fusão entre elas tendo em vista que ambas convergem para a mesma finalidade.
- Estabelecer canais de diálogo entre gestão, área técnica e conselho de saúde, para aperfeiçoar a Ação 4522 – Atenção especializada em saúde mental, com vistas a ampliação dos seus recursos para o financiamento e priorização das políticas de saúde mental.
- Para que a alta gestão da Secretaria de Estado de Saúde (SES), intensifique a articulação com a Secretaria de Fazenda (SEFAZ), que possui papel central na elaboração do orçamento estadual e na definição dos limites orçamentário-financeiros para programação setorial das propostas orçamentárias, visando assegurar que os limites orçamentários destinados à SES sejam adequados e condizentes com a real necessidade de recursos para a execução da programação anual de saúde, tão essencial para que a SES possa desenvolver um planejamento eficaz e previsível, garantindo que as ações e serviços de saúde sejam sustentáveis e capazes de atender à população de Mato Grosso com qualidade e continuidade.

115

17

Sistema
Único
de Saúde

Centro Político Administrativo - Fones: 613.5341/613.5342
CEP 78070-970 - Cuiabá - MT - Fax: (065) 613.5342

Conclusão

- A Comissão de Planejamento e Orçamento, após análise pormenorizada do Plano de Trabalho Anual (PTA) da Secretaria de Estado de Saúde (SES) para o exercício de 2026, submeteu a matéria à votação, com o seguinte resultado:

- 1. Votos pela Aprovação da programação, condicionada à implementação das recomendações técnicas: 2 (dois) Conselheiros.
- 2. Votos pela Reprovação da programação: 3 (Três) Conselheiros.

Em virtude do resultado majoritário da votação (3 votos), esta Comissão DELIBERA PELA REPROVAÇÃO da programação orçamentária apresentada.

Esta determinação se fundamenta na necessidade imperiosa de resguardar o controle social e garantir que o planejamento e a execução orçamentária promovam uma gestão eficiente dos recursos, em estrita observância aos princípios constitucionais da transparência, legalidade e moralidade.

A reprovação do PTA 2026 exige que a SES/MT realize a imediata adequação do Plano, mediante a incorporação integral das recomendações técnicas exaradas por esta Comissão. O objetivo é assegurar o atendimento efetivo das demandas de saúde da população do Estado de Mato Grosso, promovendo a proteção e recuperação da saúde pública, conforme os preceitos do Sistema Único de Saúde (SUS).

Ao finalizar a apresentação a conselheira, diz que as recomendações são de reforçar a finança, principalmente na atenção básica e nos programas de vigilância, promover ajustes de investimento para priorizar a manutenção das infraestruturas construídas, continuidade dos serviços essenciais e desenvolvimento de uma estratégia de sustentabilidade financeira para garantir a manutenção das despesas correntes. Diz que a SES está sob o facão da SEFAZ, que embora a SES faça o levantamento das suas despesas a última palavra é da SEFAZ que vai contingenciar. Após a sua explanação a conselheira finaliza, solicitando que o pleno acompanhe o trabalho da Comissão de planejamento e Orçamento, sobre a reprovação do Plano de Trabalho Anual de dois mil e vinte e seis. Diz ainda que gostaria de saber qual seria o período regimental para o pedido de vista. **Vice-presidente Edevande França** – Dando seguimento à reunião, informa ao pleno sobre a condução regimental em caso de pedido de vista, que quando requerido não há discussão da matéria o que será retomado na apresentação do parecer do pedido de vista que deverá ser apresentado ao Pleno posteriormente. **Concedida a fala para o Conselheiro Diógenes representante da SES, seg. de Governo** – o Conselheiro pede vista do parecer da Comissão de Planejamento e Orçamento e da apresentação da proposta do PTA. **Secretaria Executiva Lúcia Almeida –** Esclarece o pleno de que embora o parecer da comissão esteja a palavra delibera pela reprovação do PTA, na verdade a comissão faz encaminhamento, e o pleno é quem irá deliberar. **Vice-presidente Edevande França** – Dando sequência, esclarece que conforme a legislação para deliberar sobre o PTA é necessário o parecer da comissão. **Assessora Jurídica Ingrid Paesi** – Diz que pela lei 141, o Conselho deve emitir um parecer conclusivo sobre a análise do PTA, que é preciso abrir para a análise e abrir para discussão por que não tem tempo hábil para pedido de vista,

Sistema Único de Saúde

Centro Político Administrativo - Fones: 613.5341/613.5342
CEP 78070-970 - Cuiabá - MT - Fax: (065) 613.5342

considerando o prazo a ser apresentado na Assembleia Legislativa diz que não faz sentido o pedido de vista. Pede que registre que a Assessoria Jurídica do Conselho opina para que abra as inscrições e discuta e delibere sobre o Plano de Trabalho Anual de dois mil e vinte e seis. Após discussão em relação ao pedido de vista, a Assessora Jurídica esclarece que em relação ao prazo o Regimento Interno é omisso e que o Pleno é soberano e deve deliberar sobre o prazo. **Conselheiro Guilherme rep. de aposentados Segmento de usuário** – Faz uso da palavra e diz que se o conselheiro pediu vista deve ser respeitado. **Vice-presidente Edevande França** – Diz que o conselheiro teria trinta dias para encaminhar o parecer do pedido de vista. Cons. Maria Luiza rep. do SINTEP seg. de usuário – Diz que não poderia ser aquele prazo, que o CES poderia ser penalizado posteriormente. Cons. Leila Boabaid rep. do NEOM, seg. de usuário - Diz que deveria seguir a orientação da assessoria jurídica do CES de permanecer a pauta para deliberação. **Conselheiro Diógenes representante da SES, seg. de Governo** – o Conselheiro diz que o Regimento é claro em relação ao pedido de vista que mantém sua proposta, pede que seja dada sequência, assim como já ocorreu em outros momentos. Secretária Executiva Lúcia Almeida – Esclarece que em consideração a manifestação do conselheiro Diógenes sobre a manutenção da sua proposta de pedido vista do parecer da Comissão de Planejamento e Orçamento e da apresentação da proposta do PTA. **Proposta sobre o prazo** - Conselheiro Diógenes propõe prazo de vinte dias para encaminhar o pedido de vista ao Conselho. **Vice-presidente Edevande França** – Diz que o regimento diz que o prazo é definido pelo presidente, que diz que concede o prazo de trinta dias. **Concede a fala para a conselheira Leila Boabaid representante do NEOM, segmento de usuário** – Diz que o papel do conselheiro é analisar se o plano está de acordo com a política do SUS, diz que representa o usuário do sistema, que deve ser respeitado pela gestão. Diz que não tem por que protelar a apresentação do parecer do pedido de vista para trinta dias. Diz que observa que é uma clara tentativa de obstrução do processo, diz que repudia a condução do presidente que tem que conduzir em nome do povo e não do governo. Diz que o conselheiro precisa fazer o papel de representar a população. **Vice-presidente Edevande França** – Diz que há uma legislação e um regimento do Conselho Estadual de Saúde que não elaborado por ele e que permite que o pedido de vista seja concedido e que o prazo seja definido pelo presidente. Diz que embora seja regimental o presidente definir o prazo, encaminhará a decisão para o pleno. Chama a atenção dos conselheiros que deveriam estar sempre com a legislação em mão para seguir durante a reunião. A secretária Executiva Lúcia Almeida – Solicita que o cons. Diógenes faça a justificativa do pedido de vista conforme o artigo 5º do Regimento Interno, VII. **Concedida a fala para o Conselheiro Diógenes representante da SES, seg. de Governo** – o Conselheiro pede vista do parecer da Comissão de Planejamento e Orçamento e da apresentação da proposta do PTA. Justifica que é um parecer robusto sobre um PTA amplo, que foi discutido com a comissão e área técnica e que o parecer da comissão foi enviado apenas na manhã do dia da reunião ordinária, não concedendo tempo hábil para a análise do parecer, que não há possibilidade de fazer uma análise do parecer durante a reunião do pleno, já que foi entregue momentos antes. Diz que reuniria com a área técnica da SES para analisar o parecer e solicita vinte dias para enviar a sua manifestação para o conselho. **Em regime de votação o prazo de vinte dias para encaminhar o parecer sobre o pedido de vista – 09 votos contrário. 4 favorável. Proposta reprovada. Em Regime de votação – prazo de dez dias, para enviar o parecer de pedido de vista ao Conselho Estadual de Saúde, que será encaminhado para a Comissão pela Secretária Executiva. PROPOSTA APROVADA**. **Vice-Presidente Edevande França** Segunda pauta - **APRESENTAÇÃO, DISCUSSÃO E DELIBERAÇÃO** sobre: "sintomas depressivos e fatores associados entre adolescentes escolares: uma abordagem importante sobre bullying e ciberbulliyng" – Cons. Dra. Ana Claudia P. T. Trettel e Dda. Luciana Cristina Ghisi da Saúde Coletiva/UFMT; **Concedida a fala para a** Dda. Luciana

Cristina Ghisi - a Senhora Luciana agradece a oportunidade de apresentar a pesquisa feita pela UFMT e também pedir algo ao Conselho Estadual de Saúde. Que possa orientá-la de onde poderia começar com o trabalho para atender os adolescentes e crianças que sofrem de transtornos mentais e precisam de ajuda. Diz que trabalha com a Dra.e Conselheira Ana Claudia Tretel. Diz que é uma questão muito importante que necessita de um olhar dos conselheiros. Diz que é da saúde coletiva da UFMT que a pesquisa será publicada em dois mil e vinte e seis, por uma revista internacional pela importância que tem.

O Paradoxo do Centro-Oeste: Riqueza no campo, vulnerabilidade na escola.

Potência Econômica

Reconhecida nacional e internacionalmente como uma potência do agronegócio, a região apresenta um cenário de robustez econômica.

Lacuna Social

Contudo, essa prosperidade coexiste com um déficit considerável em políticas públicas de saúde mental voltadas para a população infanto-juvenil, criando uma zona de vulnerabilidade.

Este estudo lança luz sobre essa lacuna.

3

192

Investigando a Conexão: O objetivo e o método do estudo.

Objetivo Central

Analisar a associação entre a **autoavaliação negativa** da saúde mental e as experiências de bullying, cyberbullying e violência física no ambiente escolar.

Fonte dos Dados

Pesquisa Nacional de Saúde do Escolar (PeNSE) 2019. Uma parceria entre IBGE, Ministério da Saúde e MEC.

IBGE | Ministério da Saúde BRASIL | Ministério da Educação MEC

Amostra do Estudo

17.640

Adolescentes de 13 a 17 anos da Região Centro-Oeste.

4

193

Sistema Único de Saúde

Centro Político Administrativo - Fones: 613.5341/613.5342
CEP 78070-970 - Cuiabá - MT - Fax: (065) 613.5342

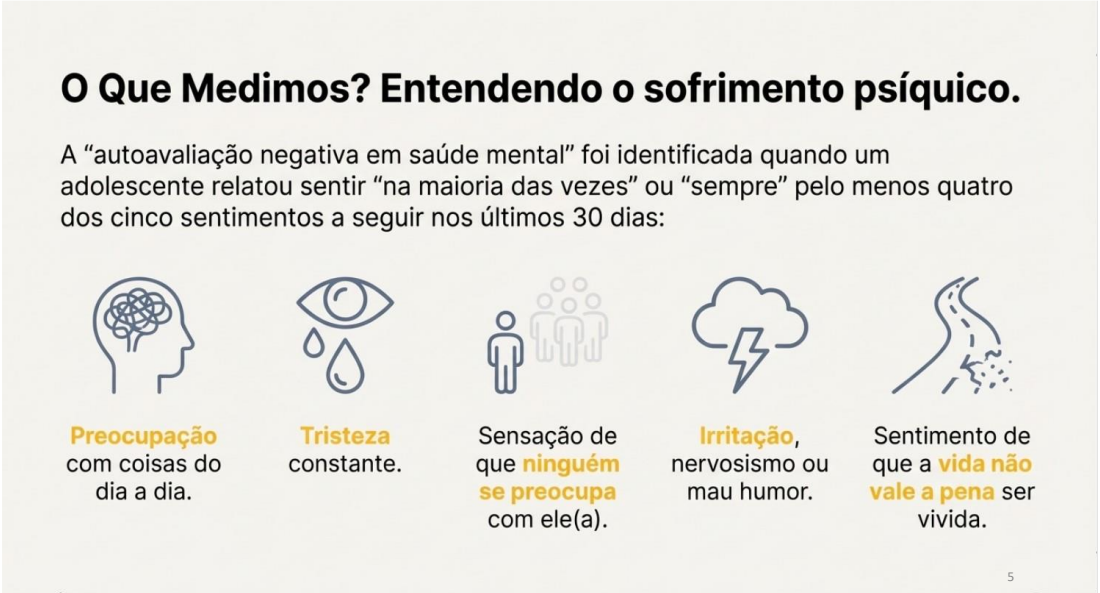

194

195

Sistema Único de Saúde

Centro Político Administrativo - Fones: 613.5341/613.5342
CEP 78070-970 - Cuiabá - MT - Fax: (065) 613.5342

O Cenário da Violência: Experiências comuns no ambiente escolar
40,0%
relataram ter sofrido *bullying* nos últimos 30 dias.
14,2%
relataram ter sofrido *cyberbullying*.
13,5%
relataram ter sofrido violência física na escola.
Fonte: Dados da PeNSE 2019 para a Região Centro-Oeste
7

196

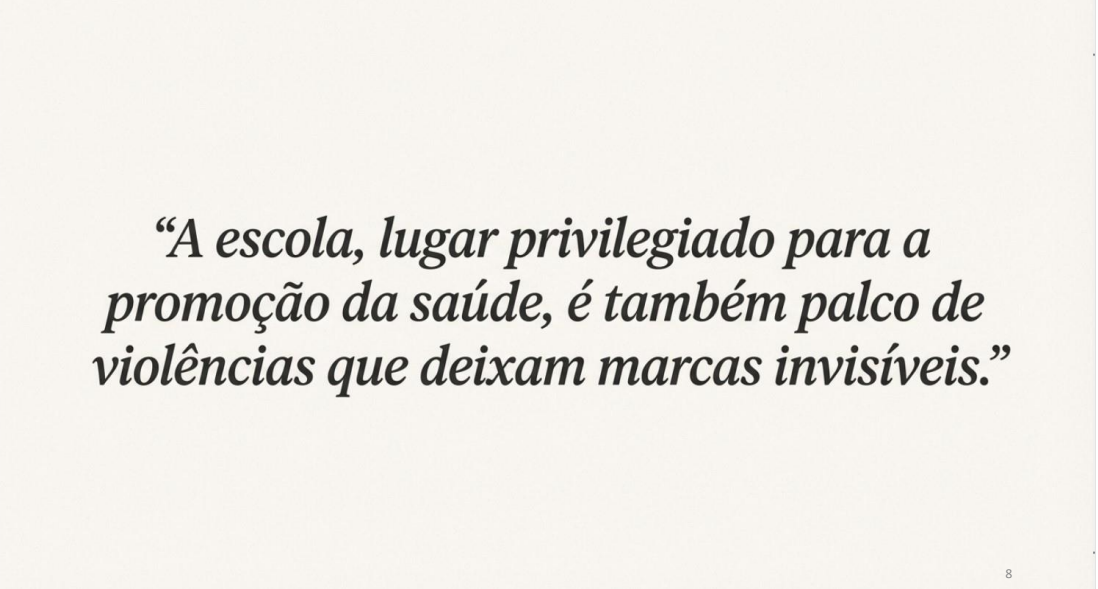
"A escola, lugar privilegiado para a promoção da saúde, é também palco de violências que deixam marcas invisíveis."
8

197

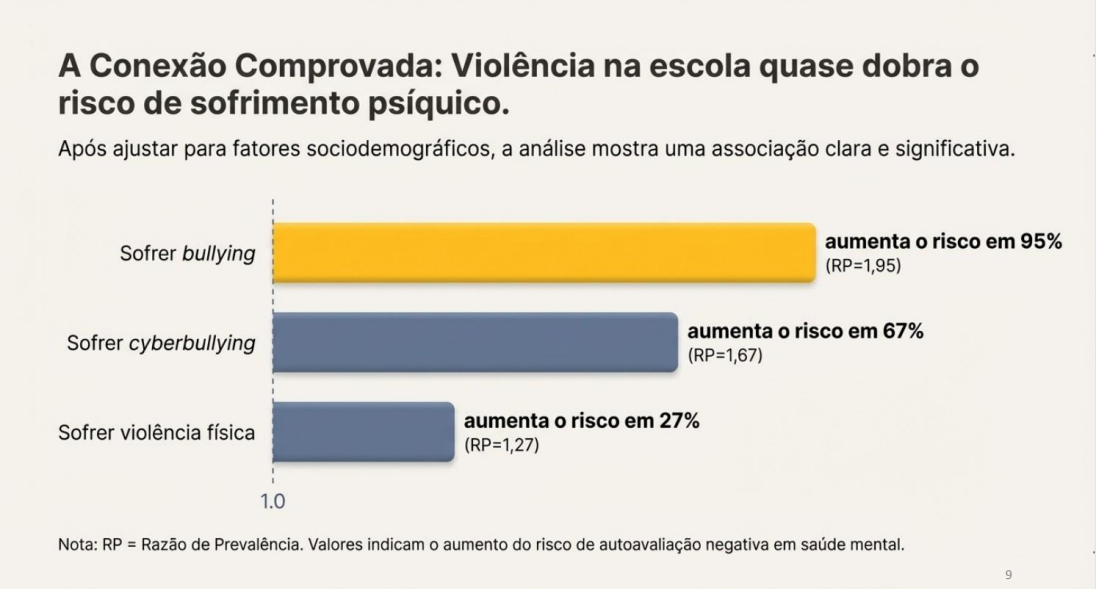

198

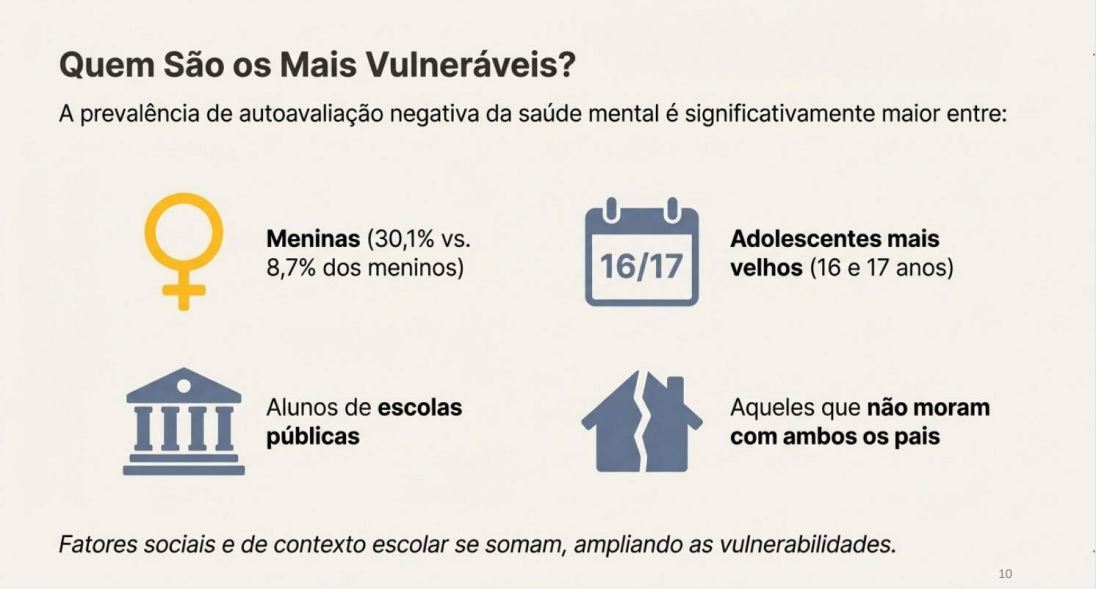

199

Sistema
Único
de Saúde

Centro Político Administrativo - Fones: 613.5341/613.5342
CEP 78070-970 - Cuiabá - MT - Fax: (065) 613.5342

A Falha Estratégica: Uma desconexão entre Saúde e Educação.

Os resultados apontam para uma verdade incômoda: embora a escola seja o espaço ideal para ações de promoção de saúde mental, a articulação intersetorial entre os sistemas de saúde e de educação ainda é escassa e ineficaz no Brasil.

Estudos confirmam que intervenções na escola são menos estigmatizantes e mais acessíveis para adolescentes do que os serviços de saúde tradicionais.

11

(Oliveira et al., 2024; Souza et al., 2021)

200

O Caminho a Seguir: Construir pontes para uma ação intersetorial.

A evidência é conclusiva e exige uma resposta coordenada. A superação dos desafios passa por:

- **Colaboração Permanente**: Criar canais formais e contínuos de colaboração entre a rede de atenção psicossocial (CAPS, postos de saúde) e a rede escolar.
- **Estratégias Integradas**: Desenvolver programas de prevenção à violência e promoção da saúde mental que envolvam ativamente a escola, a família e a comunidade.
- **Capacitação**: Formar professores e gestores escolares para identificar sinais de sofrimento psíquico e agir como primeira linha de apoio.

12

201

Sistema
Único
de Saúde

Centro Político Administrativo - Fones: 613.5341/613.5342
CEP 78070-970 - Cuiabá - MT - Fax: (065) 613.5342

A Urgência da Ação: Não há saúde integral sem saúde mental.

Este estudo não apresenta apenas dados; ele revela o sofrimento de de milhares de jovens em uma região próspera do Brasil. As experiências de violência na escola são um fator determinante para a saúde mental e não podem ser ignoradas.

Investir em estratégias intersetoriais de promoção e prevenção não é uma opção, mas uma necessidade fundamental para garantir o desenvolvimento saudável dos adolescentes na Região Centro-Oeste.

13

202

Sobre esta Pesquisa

Estudo:
Saúde mental e violência no contexto escolar: percepção de adolescentes da Região Centro Oeste, Brasil

Fonte Primária dos Dados:
Pesquisa Nacional de Saúde do Escolar (PeNSE) 2019
Realização: Instituto Brasileiro de Geografia e Estatística (IBGE) e Ministério da Saúde, com apoio do Ministério da Educação (MEC).

UFMT IBGE Ministério da Saúde Ministério da Educação

14

203

Para aprofundar a discussão e colaborar

Profª Drª Luciana Ghisi
Email: lucianaghisi2014@gmail.com
WhatsApp: +55 65 98406-1900

UNIVERSIDADE FEDERAL DE MATO GROSSO
Instituto de Saúde Coletiva ISC

Orientadora: Dra. Ana Cláudia Trettel
Coorientadora: Dra. Amanda Cristina Andrade
In memoriam: Dra. Delma Perpétua de Souza

15

204

Discussão. Encerra a apresentação, informando que foram quatro anos de estudo e que se puder salvar uma vida, um adolescente terá valido apena. Vice-presidente Edevande França – **Concede a fala para a cons. Leila Boabaid rep. do NEOM segmento de usuário** – Inicia sua fala falando do benefício de se falar da saúde mental no conselho. Diz que em Cuiabá quando a surto psiquiátrico o paciente é levado para UPA que não é preparado nem tem papel de acolher esse paciente. Por que nenhum hospital contratualiza leito para psiquiátrico. Diz que a situação é gritante, que são muitas famílias que precisam de assistência em saúde mental. Diz que gostou muito da apresentação da doutora, Diz que seu encaminhamento é de incluir no PTA de 2026 as três propostas apresentadas pela professora. Diz que as propostas são ótimas de encaminhamentos e que em relação a capacitação, cita a escola de saúde que poderia promover. Diz que é de uma geração em que a escola pública era sequência da casa. Que atualmente não existe mais, por causa do bullying existentes e os professores ficam sem ter o que fazer. **Concedida a fala para cons. Carlos Bazan** – rep. aposentados, seg. de usuário – Diz que a Secretaria de saúde está colocando saúde nas escolas, que tem complemento de saúde mental, diz que não visualizou na apresentação a saúde na escola, que ficou escandalizado, por que é assim que pode fazer a ponte com o conselho. Concedida a fala para cons. **Francisco Chagas rep. da FEMAHB seg. de usuário** – Diz que poderia inserir no PTA de 2026. Diz que não identificou no PTA sobre paciente com aspecto autista. Diz que é de uma geração diferente que nunca pensou que chegaria ao ponto que chegou em relação ao bullying na sala de aula. Diz que como repórter constantemente atendido situações em escolas, tratando de bullying. Diz que sem dúvida, enquanto tiver pessoas como a professora, ainda haverá esperança para os jovens e crianças. Diz que se coloca à disposição para contribuir no que for necessário, como conselheiro e como radialista. **Concedida a fala para a cons. Maria Luiza rep. do SINTEP seg. de usuário -** Diz que como professos da atenção básica e representante de Mato Grosso, diz que a sua categoria tem documentos em que confirmaram adoecimentos mental, principalmente o burnout entre professores na educação básica, diz que há inclusive uma dificuldade em revelar esses acontecimentos. Diz que os professores educam as crianças e se eles estão adoecidos é quando se fala que a escola está doente. Diz que precisaria aprofundar mais sobre o tema. Diz que as escolas já tem trabalhado a algum tem a questão do bullying e siber bullying também, mas está na contra-mão da política municipal e estadual de educação, que não querem mais trabalhar o estudante para que tenham formação integral, que tenha a escola um lugar de convívio feliz e que deve ir para escola apenas para aprender português e matemática para ter nota boa no INEP. Diz que agora tem prêmio para quem tem nota mil no ENEM, ou seja, o aluno tem que ter nota máxima por que ganharia dinheiro e diante disso questiona, o que seria a escola, para que ir a escola. Diz que a meritocracia posta dentro da escola. Diz que toda semana possui avaliação nas escolas, mas não para melhorar o planejamento do professor. Diz que atualmente trata-se ranque, de quem fica em primeiro, segundo lugar se vai perder recurso etc. Diz que essa mudança de formação integral, cidadania, trabalho, formação para a felicidade acabou, por que atualmente é somente competição e disputa. Diz que se coloca a disposição para o que for preciso. Diz que o SINTEP está a disposição para receber a doutora quando puder apresentar. **Concedida a fala para a conselheira Giancarla Fonte rep. da AMDE, seg. de usuário -** Diz cumprimenta a todos, diz que os temas apresentados aos conselheiros, tem sido importante. Diz que a pesquisa deve ser divulgada, diz que existe um bullying silencioso que muitas vezes até os pais ignoram. Diz que o conselho tem ficado com bastante evidências para atuar cada vez mais, baseado em evidências que muito enriquece o conhecimento dos conselheiros. **Concedida a fala para cons. Reginaldo rep. FETAGRI seg. de usuário**- Cumprimenta a todos e todas, diz que a professora apresentou algo que chegou a fazer dentro de conferência tema de saúde mental e que chegou no conselho após a covid-19, adolescente com mutilações. Diz que a sociedade

Centro Político Administrativo - Fones: 613.5341/613.5342
CEP 78070-970 - Cuiabá - MT - Fax: (065) 613.5342

está doente, que quando vai ao ponto e atendimento com três episódios ou três meses recebem alta. Diz que as vezes não está sendo observado nem dentro da própria casa. Diz que no próprio PTA apresentado, a parte que trata da saúde mental é vergonhosa. Dra. Luciana – Diz que na zona rural há muitos casos de paciente com alguma doença mental e que tem aumentado muito. Diz que são tantos e a zona rural é a mais sofrida nesse contexto, por não ter de fato tratamento e acompanhamento que precisa. Encaminhamento. **Cons. Leila Boabai rep. do NEOM seg. de usuário** – ***Que seja encaminhada ao gestor as três propostas apresentada pela Dra. Luciana, para inserir no Plano Anual de Gestão, no projeto atividade que trata da saúde mental. Construir pontes para uma ação intersetorial. Colaboração Permanente: Criar canais formais e contínuos de colaboração entre a rede de atenção psicossocial (CAPS, postos de saúde) e a rede escolar. Saúde Educação Estratégias Integradas: Desenvolver programas de prevenção à violência e promoção da saúde mental que envolvam ativamente a escola, a família e a comunidade; Capacitação: Formar professores e gestores escolares para identificar sinais de sofrimento psíquico e agir como primeira linha de apoio.*** **Cons. Maria Luiza** – *Diz que precisa já existe a nível nacional legislação que garante o psicólogo e assistente social na educação, diz que deve ser trabalhado a saúde e a educação em conjunto, propõe que seja mobilizado que se cumpra a legislação, que os gestores da saúde e da educação apresente uma proposta em relação a inclusão desses profissionais nas escolas, como uma pauta a ser discutido no pleno do Conselho Estadual de Saúde no ano de 2026. Que as se envolvam na questão da saúde mental e violências nas escolas*. Vice-presidente Edevande França – Orienta a Conselheira Maria Luiza em relação a sua proposta. Diz que a proposta incluir como pauta a ser discutido no pleno, a conselheira deve encaminhar no e-mail do conselho a solicitação da pauta conforme preconiza o regimento interno, para ser tomada as providências**. Em Regime de votação a proposta feita pela conselheira Leila Boabaid** – Aprovada por unanimidade. **Conselheiro Carlos Baza rep. de aposentados, seg. de usuário-** Diz que existe um programa do governo federal chamado saúde na escola, que é feita a adesão por município, onde é incluído a saúde mental dos jovens. Diz que é a primeira vez que viu uma avaliação ou monitoramento desse programa. Diz que a professora poderia sentar com a comissão de planejamento e orçamento para finalizar e ver como deve ser o programa saúde na escola. **Conselheira Leila** – Diz que a título de esclarecimento a fala do conselheiro Bazan. Diz que o saúde na escola é um programa, mas o município faz a adesão ou não, que talvez a secretaria de saúde pudesse fazer uma sensibilização para a adesão. **Vice-presidente Edevande França** – Diz que está feito o convite para a professora Luciana e concede a fala para o **Cons. Edson Lima rep. do SISMA seg. de trabalhador** – O conselheiro diz que, há um destoamento, entre a educação e a saúde. Diz que o encaminhamento seria, adicionar no PSF o profissional para cuidar do assunto, que diz ser sério, diz que o transtorno mental está ligado diretamente com a questão do agrotóxico. **Vice-presidente Edevande França** – Diz que o PSF é uma ação do município que pode ser discutido junto com o pedido de pauta da conselheira Maria Luiza, que irá encaminha ao conselho. **Terceira pauta retirada da pauta no início da reunião, pela ausência de confirmação da apresentação e do envio do material antecipadamente. Apresentação, discussão e deliberação** sobre as políticas/ações/mecanismos de Proteção do Trabalhador de Mato Grosso à Exposição exacerbada aos Agrotóxicos" abordando: **4.3.1** Diagnóstico das condições atuais de exposição dos trabalhadores rurais no território; **4.3.2** Avaliação da efetividade dos mecanismos de proteção existentes, incluindo EPIs, EPCs e práticas de manejo seguro; **4.3.3** Propostas de ações intersetoriais envolvendo saúde, agricultura, meio ambiente e vigilância sanitária. **4.3.4** Fortalecimento da fiscalização e dos fluxos de notificação de intoxicações e incidentes relacionados aos agrotóxicos. **4.3.5** Iniciativas de formação e capacitação continuada para trabalhadores, produtores e equipes técnicas. **Vice-presidente Edevande França** da continuidade a

Sistema Único de Saúde
Centro Político Administrativo - Fones: 613.5341/613.5342
CEP 78070-970 - Cuiabá - MT - Fax: (065) 613.5342

pauta, terceira pauta **DISCUSSÃO E DELIBERAÇÃO referente** suspensão da reunião ordinária do mês de janeiro de 2026, considerando que a maioria dos conselheiros estejam em férias e viagens no período podendo ocorrer possível ausência de quórum, causando despesas desnecessárias ao conselho. Pauta incluída pelo Cons. Pedro Reis. **Vice-Presidente Edevande França** – **Concede a fala para o Cons. Pedro Reis representante do movimento de raças, seg. de usuários -** O Conselheiro apresenta a ***sua proposta de suspensão da reunião ordinária do mês de janeiro de 2026, considerando que a maioria dos conselheiros estejam em férias e viagens no período podendo ocorrer possível ausência de quórum, causando despesas desnecessárias ao conselho, reforça que para a realização das reuniões é necessário organização e serviços logísticos que geram despesas e na ausência que quórum mesmo não ocorrendo a reunião gera a despesa, por que são serviços programados com antecedência. Reforça que o seu pedido foi pensado em garantir o principio da economicidade. Cons. Marta Bumlai rep. de idosos seg. de usuários – Diz que concorda com a proposta do conselheiro Pedro Reis, porém acrescenta que se houver caso urgente seja convocada reunião extraordinária.*** **Vice-Presidente Edevande França** – ***coloca em regime de votação a proposta do conselheiro Pedro Reis complementada com a proposta feita pela cons. Marta. Proposta aprovada por unanimidade***. Informe. Conselheira Maria Luiza – Solicita aos membros da comissão intersetorial de saúde do trabalhador e trabalhadora, para fazer uma reunião antes do final do exercício, para avaliar os trabalhos realizados em dois mil e vinte e cinco e planejar o inicio de trabalho de dois mil e vinte e seis. Informa sobre a oficina regional em que participou com o conselheiro Edson, e que tratou do tema da lista de doença relacionadas ao trabalho. Diz que uma lista imensa, assustadora que não é de conhecimento público. O objetivo das oficinas regionais é sistematizar e divulgar essa lista e que principalmente profissionais da saúde que fazem essas notificações, precisam saber da subnotificação, por desconhecimento. Diz que é o intuito é ter essas informações para fazer a prevenção para os trabalhadores e trabalhadoras. **Cons. Marta Bumlai** – Diz que foi realizado em Confresa a última capacitação de conselheiros de dois mil e vinte e cinco, em 26, 27 e 28 de novembro, projeto do Conselho Nacional juntamente com Conselho Estadual, pelo projeto Participa+, diz que é indiscutível a metodologia, a participação, a distribuição de conhecimento que todos se envolve. Diz que espera continuar no ano seguinte com o projeto participa+, que lutará para conseguir garantir mais realização do projeto. **Secretária Executiva - Lúcia Almeida** – Agradece a presença de todos, agradece o apoio e o comprometimento de todos nos trabalhos realizados no exercício de dois mil e vinte e cinco. **Vice-presidente Edevande França – Agradece a participação de todos os Conselheiros, técnicos e demais presentes na reunião ordinária. Não havendo ada mais a ser apresentado o Vice-presidente Edevande França, Encerra a reunião ordinária do Conselho Estadual de Saúde do mês de dezembro de dois mil e vinte e cinto. O vice-presidente Edevande França, foi assessorado pela Secretária Executiva Lúcia Almeida e pela Assessora Jurídica Ingrid Paesi. A plenária deliberativa foi composta por dezesseis conselheiros, conforme lista de presença abaixo assinado, com quórum mantido até o final da reunião**.

Sistema
Único
de Saúde

Centro Político Administrativo - Fones: 613.5341/613.5342
CEP 78070-970 - Cuiabá - MT - Fax: (065) 613.5342

CONSELHO ESTADUAL DE SAÚDE-MT
Participação e Controle Social

Reunião Ordinária do CES-MT do mês de DEZEMBRO/2025 - 03 de dezembro de 2025.
Local: Hotel Fazenda Mato Grosso Sala:

Nº	Entidade	Assinatura
1	**Presidente do Conselho Estadual de Saúde:** Gilberto Gomes de Figueiredo	Ausência Justificada
2	Representantes **Poder Executivo:**(Segmento: Governo) **TITULAR -** Carlos Corrêa Ribeiro Neto **SUPLENTE** - Valéria Luana Silva Machado	Valéria Machado
3	Representantes **Secretaria de Estado de Saúde de MT:** (Segmento: Governo) **TITULAR -** Diógenes Marcondes **SUPLENTE** - Izabella Sant´Anna Siqueira	
4	Representantes **Secretaria de Estado de Saúde de MT:**(Segmento: Governo) **TITULAR -** Glória Maria da Silva Melo **SUPLENTE** - Ivone Rosset Rodrigues	
5	Representantes **IPEMAT:**	VACÂNCIA
6	Representantes da **SEMA**:(Segmento: Governo) **TITULAR -** **SUPLENTE -**	VACÂNCIA
7	Representantes do **COSEMS:**(Segmento: Governo) **TITULAR - Cleide Maria Anzil** **SUPLENTE - Silvia Fernandes da Cunha Cardoso**	FALTA CES/MT
8	Representantes da **UNEMAT**:(Segmento: Governo) **TITULAR** - Ana Cláudia Pereira Terças Trettel **SUPLENTE** - Helena Ferraz Buhler	FALTA CES/MT
9	Representantes das **Entid. Filantrópicas:**(Segmento: Prest. Serviço) **TITULAR** - Daniella da Costa Amaral **SUPLENTE** -Mázena Salah El-Din Farah	Ausência Justificada
10	Representantes do **SINDESSMAT:**(Segmento: Prest. Serviços) **TITULAR -** Patrícia Chaves West **SUPLENTE** - Rayssa Silva Martins	Rayssa S. Martins
11	Representantes da **INAMPS:**	VACÂNCIA
12	Representantes do **SISMA:**(Segmento: Trabalhador) **TITULAR** - Edson Lima Ferreira **SUPLENTE** - Ester da Conceição Silva Reis	Edson Lima Ferreira Educação Filafei

334

Sistema Único de Saúde

Centro Político Administrativo - Fones: 613.5341/613.5342
CEP 78070-970 - Cuiabá - MT - Fax: (065) 613.5342

13	Representantes dos Conselhos:(Segmento: Trabalhador) **CREFITO 9ª Região: TITULAR** - José Alves Martins **CRMV-MT: SUPLENTE** - Aruaque Lotufo Ferraz de Oliveira	
14	Representantes dos Conselhos:(Segmento: Trabalhador) **CRF-MT: TITULAR -** Ednaldo Anthony Jesus e Silva **CREF-MT: SUPLENTE -** Fabiane Vivian de Moraes Martins	FALTA CES/MT
15	Representantes **dos Conselhos:**(Segmento: Trabalhador) **CRESS-MT- TITULAR -** Kathellyn da Cruz Meira **CRO-MT- SUPLENTE -** Cristhiane Almeida Leite da Silva	
16	Representantes dos Conselhos:(Segmento: Trabalhador) **COREN: TITULAR -** João Pedro Neto de Souza **CRP-MT 18ª - SUPLENTE -** Leonardo José Araújo de Campos	Ausência Justificada
17	Representantes da **FETAGRI:**(Segmento: Usuário) **TITULAR -** Reginaldo Gonçalves Campos **SUPLENTE -** Melissa Gabrieli da Silva Vieira	
18	Representantes da **FEMAB:**(Segmento: Usuário) **TITULAR -** Francisco das Chagas da Silva Rodrigues **SUPLENTE -** Oneide Martins Ribeiro Romera	Francisco das Chagas S Rodrigues Oneide Romera
19	Representantes da **Associação dos Deficientes:**(Segmento: Usuário) **TITULAR -** Maria Elizabete da Silva **SUPLENTE -** Giancarla Fontes de Almeida Santos	Giancarla Fontes
20	Representates do **Sindicato Estadual dos Aposentados, Pensionistas e Idosos-SINDAIP** (Segmento: Usuário)**:** **TITULAR:** Marta Maciel Metello Mansur Bumlai **SUPLENTE:** Isandir Oliveira de Rezende	Marta Bumlai
21	Representantes **Associação dos Portadores de Patologias**: (Segmento: Usuário)	VACÂNCIA
22	Representantes dos **Aposentados do Estado de MT:** (Segmento: Usuário) **TITULAR -** Guilherme da Silva Queiroz **SUPLENTE** - José Carlos Bazan	José Carlos Bazan

335

Sistema Único de Saúde

Centro Político Administrativo - Fones: 613.5341/613.5342
CEP 78070-970 - Cuiabá - MT - Fax: (065) 613.5342

23	Representantes de **Defesa dos Dir. Criança e Adolescente:** (Segmento: Usuário) **TITULAR -** Cristiane Ribeiro de Moraes **SUPLENTE** -	FALTA CES/MT
24	Representantes do **Conselho Indigenista Missionário:** (Segmento: Usuário) **TITULAR -** José Alves de Oliveira **SUPLENTE** - Francisco Prim	FALTA CES/MT
25	Representantes do **Mov. Ambientalista e Ecológico:** (Segmento: Usuário) **TITULAR (Formad) -** Marcia Leopoldina Montanari Correa	FALTA CES/MT
26	Representantes do **SINDIMINÉRIO:**(Segmento: Usuário)	VACÂNCIA
27	Representantes do **NEOM:**(Segmento: Usuário) **TITULAR -** Leila Maria Boabaid Levi **SUPLENTE -** Dely Boabaid de Carvalho Couto	
28	Representantes do **Sindicato dos Farmacêuticos de Mato Grosso -SINFAR-MT** (Segmento: Usuário) **TITULAR -** Devanil Roza Fernandes **SUPLENTE -** Wille Márcio Nascimento Calazans	
29	Representantes dos **Profissionais da Educação – SINTEP:** (Segmento: Usuário) **TITULAR -**Tânia Cristina Crivelin Jorra **SUPLENTE** - Mª Luiza Bartmeyer Zanirato	Maria Luiza B. Zanirato
30	Representantes das **Centrais Sindicais**:(Segmento: Usuário) **TITULAR -** Dejamir Souza Soares **SUPLENTE** - Sidney Pedroso de Almeida	FALTA CES/MT
31	Representantes do **Movimento de Raça:**(Segmento: Usuário) **TITULAR -** Edevande Pinto de França **SUPLENTE** - Pedro Reis de Oliveira	

336

Sistema Único de Saúde

Centro Político Administrativo - Fones: 613.5341/613.5342
CEP 78070-970 - Cuiabá - MT - Fax: (065) 613.5342